l'Écho heulinois

le magazine de La Chapelle-Heulin
www.mairie-lachapelleheulin.fr

Février 2026 | n° 327

La Chapelle Heulin
Terre de vignes et de marais

Il a neigé à La Chapelle-Heulin : Retour sur cet évènement exceptionnel

6

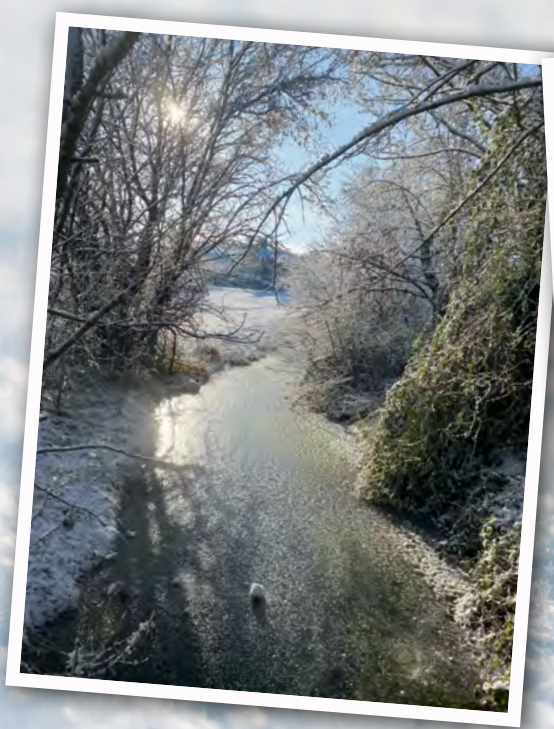

2

Toutes les décisions du conseil municipal

2

Incendie du gymnase : Les auteurs condamnés

5

Le bus Tech'nomad s'arrête aux Fritillaires

7

Plantation de haies : une belle mobilisation citoyenne

ÉDITO

Et voilà, une année 2026 qui a démarré sur les chapeaux de roues ! La neige a fait son apparition, ce qui n'était pas arrivé depuis plusieurs années, du moins pas de cette manière. **Les enfants se sont amusés et des bonhommes de neige ont poussé dans tous les coins de rue !** Pas d'excès de vitesse pour notre skieur du centre-bourg, qui en a fait rire plus d'un, tandis que d'autres fredonnaient gaiement : « **Quand te reverrai-je, pays merveilleux…** ».

Les routes ont connu plusieurs phases d'enneigement et, malgré les interventions préventives des Services techniques, qui ont œuvré sans relâche avec le sens du service public, beaucoup sont restées impraticables une fois le verglas installé.
Les services essentiels ont néanmoins été assurés au mieux ! Et le spectacle des vignes recouvertes de neige, ainsi que nos champs maculés de blanc, était vraiment **féérique**.

Vous avez également pu constater que l'espace public a été superbement illuminé. **Merci aux agents du service technique** pour cet investissement collectif : ce fut un réel plaisir d'admirer nos rues, nos ronds-points et les murs de nos édifices **briller de mille feux !**

Concernant la voirie, cela fait maintenant 18 années que j'arpente les routes de long en large pour la municipalité et pour votre sécurité. De ces pérégrinations sont nés de nombreux aménagements (La Bernardière, les rues des Jardins, du Chanoine Mahot et tant d'autres). L'espace public s'est quasiment intégralement transformé et nous avons aussi **amélioré l'accessibilité pour les PMR**.
Tous ces projets ont été élaborés en concertation avec les différentes commissions et les Heulinois, que je tiens à remercier pour leur implication.

D'ailleurs, concernant la sécurisation de la traversée du village des Bois, sur l'axe de la RD106, l'aménagement est désormais prévu pour le printemps qui arrive. Et ce sera pour moi le dernier que je vous annoncerai.

En effet, 2026, c'est aussi l'année des élections municipales. Pour ma part, je quitterai ce joli navire heulinois, non pas qu'il soit mal dirigé, mais parce que j'ai la volonté de prendre ma retraite définitive au sein du conseil municipal, tout en restant actif dans plusieurs associations.
Je fais confiance à la future équipe pour poursuivre les différents projets et maintenir le cap.

Je vous souhaite une excellente année, ponctuée de bonheur et de joie.
Surtout, gardez la santé.

Avec toute mon amitié,
Et au plaisir de vous recroiser d'ici ou de là,

Alain KEFIFA
1er Adjoint au Maire, Adjoint à la Voirie et Sécurité

ÉTAT-CIVIL

Ils ont vu le jour…

MARO Misaël ..... **21 décembre 2025**

Ils se sont dit "Oui"…

FOULQUIÉ Sylvie
& MAHOT Bertrand ..... **20 décembre 2025**

GENDEK Alexiane
& SAUZEAU Dorian ..... **27 décembre 2025**

Ils nous ont quittés…

CHARPENTIER Roger ..... **97 ans**
GUYON Bruno ..... **64 ans**
MARCHAIS Simone ..... **89 ans**
RIVEREAUD André ..... **79 ans**

27 rue Aristide Briand - 44330 La Chapelle-Heulin
02 40 06 74 05 - accueil@mairie-lachapelleheulin.fr
www.mairie-lachapelleheulin.fr
lachapelleheulin

HORAIRES ANNUELS
- **lundi** : 8h30 - 12h / 17h - 19h
- **mardi** : fermée le matin / 14h - 17h
- **mercredi** : 8h30 - 12h / 14h - 16h
- **jeudi - vendredi** : 8h30 - 12h / 14h - 17h
- **samedi** : 10h - 12h (*permanence des élus*)

INFOS MUNICIPALES

LES ÉLUS ONT VOTÉ

Conseil municipal - 18 décembre 2025

Le conseil municipal s'est réuni le 18 décembre 2025 sous la présidence de Jean Teurnier. Le compte rendu de la séance précédente a été approuvé à l'unanimité. Plusieurs décisions ont ensuite été adoptées unanimement, notamment la fixation des tarifs du columbarium et de la Maison des Jeunes, l'adhésion à différents groupements de commandes (e-primo pour les écoles, restauration collective avec Le Landreau, marché informatique via la CCSL), ainsi que la participation communale à la mutuelle santé des agents à hauteur du minimum légal de 15 € par mois

Le conseil a également validé la modification des statuts de TE44, la mise à jour du règlement intérieur de la Cabane des Enfants, l'acquisition d'un garage attenant à la Poste pour 11 000 €, l'attribution d'une subvention exceptionnelle de 750 € au Fitness Heulinois, une décision modificative budgétaire pour équilibrer le chapitre 65, ainsi qu'un avenant à la convention de police municipale visant à équiper les agents

Le dernier point, consacré à la sollicitation de l'EPF et de la SAFER pour le portage foncier d'un siège agricole, a donné lieu à un débat approfondi et structurant. Il portait sur un ensemble immobilier comprenant une maison et d'anciennes stabulations, La vente de la maison uniquement risquait de rendre impossible toute reconstitution d'un siège d'élevage à proximité du marais. Plusieurs scénarios ont été étudiés, impliquant une préemption par la SAFER puis un portage foncier par l'EPF, avec des partenaires potentiels (Terre de Liens, Une Famille un Toit, porteurs de projets agricoles). Les échanges ont mis en évidence des enjeux majeurs d'intérêt général (maintien de l'élevage, entretien du marais par le pâturage), mais aussi de fortes réserves : coûts financiers élevés, incertitudes sur l'issue du portage, contraintes techniques des bâtiments et sentiment de précipitation dans la décision.

À l'issue d'un **vote à bulletin secret**, le conseil municipal a **désapprouvé** le mandatement de la SAFER et la sollicitation de l'EPF (5 pour, 10 contre, 5 abstentions), actant ainsi le refus d'engager la commune dans cette démarche foncière.

Néanmoins, la volonté de faciliter l'installation d'éleveurs sur le marais, afin d'en faciliter son entretien, est toujours au coeur de la volonté municipale.

*Retrouvez la totalité des décisions du conseil municipal sur notre site internet **www.mairie-lachapelleheulin.fr** ou en **scannant les QR Codes** à côté de chaque conseil municipal.*

Incendie du gymnase

De lourdes condamnations prononcées contre les jeunes auteurs !

Le Tribunal pour enfants vient de rendre son jugement dans l'affaire de l'incendie ayant dégradé le gymnase communal de La Chapelle-Heulin.
Les faits, particulièrement graves, avaient suscité une vive émotion parmi les élus, les habitants et les agents municipaux. D'importants moyens communaux avaient été déployés tant pour la sécurisation des lieux que pour la reconstruction.

Un préjudice matériel et moral considérable

Lors de l'audience, la commune a présenté l'ensemble des préjudices liés au sinistre :

- la destruction partielle du bâtiment,
- la perte du matériel sportif et associatif,
- les coûts de remise en état,
- le temps passé par les agents municipaux, les élus et les associations pour gérer la crise, assurer la continuité des activités sportives et suivre les démarches administratives.

Après étude des pièces et évaluations fournies, **le Tribunal pour enfants a retenu l'intégralité des demandes présentées par la commune.**

Une condamnation financière de plus de 384 000 €

Le jeune mis en cause, Monsieur D., a été **reconnu responsable de l'incendie**. Le tribunal a décidé de le condamner, solidairement avec son parent, au **remboursement complet des dommages causés**.

La condamnation se décompose comme suit :

- 378 437,96 € au titre du coût total des travaux de reconstruction et du matériel perdu,
- 5 092,13 € correspondant au temps mobilisé par les agents municipaux dans la gestion du sinistre,
- 1 000 € au titre des frais d'instance.

Au total, **la somme de 384 530,09 € a été accordée à la commune de La Chapelle-Heulin.**

Une peine de 6 mois d'emprisonnement avec sursis probatoire

Outre la condamnation civile, le Tribunal s'est également prononcé sur la responsabilité pénale du jeune auteur.

Après délibération, Monsieur D. a été **condamné à une peine de 6 mois d'emprisonnement**, entièrement assortie d'un sursis probatoire d'une durée de 24 mois.

Un jugement qui marque un signal fort

Par cette décision, **le Tribunal pour enfants rappelle la responsabilité civile des auteurs de dégradations, même mineurs**, ainsi que celle des titulaires de l'autorité parentale.
La commune, lourdement touchée par l'incendie du gymnase, voit ainsi ses préjudices reconnus et indemnisés.
Ce jugement intervient 2 ans après les faits, alors que la réouverture du bâtiment a eu lieu il y a peu.
La commune de La Chapelle-Heulin se félicite de cette décision de justice !

Julien KERVICHE
Adjoint à la Communication

AGENDA

- **1ER FÉVRIER**
  Amicalement Jeux
  Organisé par l'Amicale Laïque
- **14 FÉVRIER**
  Tournoi Fluo
  Organisé par l'ASHBB
- **21 ET 22 FÉVRIER**
  Stage "Bas-relief"
  Organisé par SMAP, salle Georgette Drouet
- **27 FÉVRIER**
  Concours de vins de La Chapelle-Heulin
  18h30, salle Alexis Maneyrol
- **28 FÉVRIER**
  Terres de Liens - Le tour de France des fermes engagées
  10h à 15h, salle Alexis Maneyrol
- **7 MARS**
  Sonothérapie
  Organisé par le YOGA, salle Alexis Maneyrol
- **15 MARS**
  Élections municipales - 1er tour
- **28 MARS**
  Carnaval de La Chapelle-Heulin
  16h
- **28 MARS**
  Marché des producteurs
  16h, Complexe Sportif
- **3 AVRIL**
  Tournoi de volley-ball
  Organisé par le CHVB, gymnase Adrien Babonneau

Bulletin d'informations n°327 | Février 2026
Création graphique : BCN Bureau2créa - Legé
Responsable de publication : M. Jean TEURNIER
Imprimerie : Imprimerie du Bocage - Aizenay
Tirage : 1600 exemplaires
Imprimés sur papier PEFC / imprim' vert
Dépôt légal à parution

IMPRIM'VERT®
Imprimé sur papier de fabrication française issus de forêts gérées durablement avec des encres végétales.
Tous les papiers se trient et se recyclent, ce document aussi !

Etat civil

Les chiffres-clés pour l'année 2025

26 naissances

2 parrainages

14 Pacs

18 mariages

33 décès

142 inscriptions sur les listes électorales

Guide pratique 2026

Le nouveau guide est arrivé

Le Guide Pratique - Agenda 2026 de La Chapelle-Heulin est arrivé dans vos boîtes aux lettres entre décembre et janvier.
Merci aux élus qui ont passé du temps pour vous le livrer, cumulé à l'écho heulinois et aux colis des aînés, la fin de l'année est toujours dynamique pour vos élus ! 😅

👉 Si vous ne l'avez pas reçu, vous pouvez vous présenter à l'accueil de la mairie afin que nous vous en fournissions un exemplaire 🙂

Julien KERVICHE
Adjoint à la Communication

180 DCH

Naissance d'un nouveau club de fléchettes à La Chapelle-Heulin

Naissance d'un nouveau club de fléchettes à La Chapelle-Heulin
Bienvenue au « **180 Darts Club Heulinois** ». La première partie de fléchettes traditionnelles a été jouée le 5 janvier dernier, marquant le **lancement officiel de cette nouvelle association sportive**.

À l'origine de ce projet, **des collègues de travail passionnés de fléchettes**, qui ne trouvaient aucun club disponible à proximité. Le seul club existant dans le secteur, situé à Haute-Goulaine, affichait complet. De cette frustration est née une belle initiative locale : **créer un club accessible à tous**, directement à La Chapelle-Heulin.

Un démarrage prometteur

Le club compte déjà 7 adhérents à sa création, et les demandes d'inscription affluent depuis le démarrage de la communication.
Pour cette première année, le club se veut 100 % loisir, avec pour objectif de **passer à la compétition dès l'année prochaine**, celle-ci se déroulent selon les règles officielles :

- Équipes de 4 joueurs
- 20 matchs par rencontre
- Parties dites du 501 (on part à 501 et le premier arrivé à 0 pile-poil a gagné !)

Des entraînements ouverts et conviviaux

Les entraînements ont lieu les lundis de 17h30 à 21h et le vendredi de 17h30 à 21h30 sur 4 cibles et un tout nouveau support mis à disposition par les services techniques de La Chapelle-Heulin !
Le club met un point d'honneur à cultiver une ambiance conviviale, où le plaisir du jeu prime avant tout.

Un club ouvert à tous

Le 180 Darts Club Heulinois est **ouvert à tous**, débutants comme joueurs confirmés et est même accessible aux juniors dès 12 ans.

Que ce soit pour découvrir les fléchettes, progresser dans une ambiance détendue ou préparer une future saison de compétition, chacun peut y trouver sa place.
Avis aux amateurs de précision, de concentration et de bonne humeur : le 180 Darts Club Heulinois n'attend plus que vous pour faire mouche 🎯.

Julien KERVICHE
Adjoint à la Communication

Contact :
180dch@gmail.com

Elections municipales

Vérifiez votre inscription avant les élections !

Les élections municipales et communautaires auront lieu les 15 et 22 mars 2026. Si ce n'est déjà fait, pensez à vous inscrire sur les listes électorales avant la date butoir.

Les 15 et 22 mars 2026, vous allez vous rendre aux urnes pour élire les conseillers municipaux et communautaires. **Vous pouvez dès maintenant vérifier que vous êtes bien inscrit sur les listes électorales.** Si ce n'est pas le cas, vous devez effectuer cette démarche :

- jusqu'au **mercredi 4 février 2026** inclus si vous vous inscrivez **en ligne** ;
- jusqu'au **vendredi 6 février 2026** inclus si vous vous inscrivez **en mairie**.

Pour vous inscrire en ligne sur les listes électorales, connectez-vous sur le site **service-public.gouv.fr**.

Julien KERVICHE
Adjoint à la Communication

Vérifiez votre inscription :
https://cutt.ly/situation-electorale

Jardins fleuris 2025

🌿 Balade urbaine & concours des plus beaux jardins heulinois 🌸

Comme chaque année, et sous la houlette d'**Alain KEFIFA**, un comité d'élus a réalisé **à l'improviste une balade urbaine** afin de déterminer **les plus beaux jardins et balcons heulinois** 🌼.
Les gagnants sont ensuite conviés, avant la cérémonie des vœux, pour se voir remettre **un bon d'achat** chez notre fleuriste Violette & Cie 💐 ainsi qu'**une plante d'ornement** pour embellir encore leur espace vert!
👏 **Bravo à vous** et **merci d'égayer nos yeux** avec vos magnifiques jardins et balcons ! 🌺

GRANDS JARDINS

- BERNARD Claude, 15 rue des jardins — **1er prix**
- BLAIS Pascal, 4 les landes — **2ème prix**

PETITS JARDINS

- CHENARD, 1 rue des violières — **1er prix**
- BERARD Tony, 9 la blanchette — **2ème prix**
- PINCOT, 16 rue des violières — **3ème prix**

JARDINS MINERAUX

- DEMANGEAU Bernard, 23 les courtières — **1er prix**
- BRELET, 20 rue du parc — **2ème prix**

TROTTOIRS BANQUETTE

- PACAUT Madeleine, la morsonnière — **1er prix**

HORS CONCOURS - gagnants 2024

- GRANDS JARDINS : SEREINE, route de Nantes
- PETITS JARDINS : WIERRE, 1 rue du crevis
- JARDINS MINERAUX : CHIRON, 11 les ragonnières
- TROTTOIRS BANQUETTE : LUSSEAU, 10 la dabinière

Julien KERVICHE
Adjoint à la Communication

Commission urbanisme

Bilan 2025 : vers un urbanisme plus inclusif

Une grosse partie du travail de l'année 2025 a consisté à mettre en place le premier Plan Local d'urbanisme intercommunal dont l'approbation sera votée par le conseil communautaire du mois de janvier 2026.

Peu de nouvelles constructions au cours de ces trois dernières années ; par contre nous avons pu instruire **de nombreuses autorisations pour l'implantation de panneaux solaires** y compris sur les bâtiments communaux .

En urbanisme , la première phase du travail consiste à étudier les besoins des habitants en matière de logements, de déplacements et de services public dans le cadre de la loi sur le développement durable . Avec Loire Atlantique Développement nous avons mené à son terme le Plan guide qui permettra aux futurs élus de répondre aux besoins de logements adaptés aux différents types de ménages. Actuellement notre parc d'habitations est surtout composé de **94% de grandes maisons familiales** souvent trop onéreuses pour les parents isolés, les jeunes et les personnes âgées. Par ailleurs, **l'offre locative est très insuffisante**.
La réhabilitation de l'îlot de la poste, le renouvellement urbain du quartier Beausoleil devraient nous aider à répondre à cette demande de petits logements.

La Déclaration d'Utilité Publique sur le site Orchidée - Maison des vins et l'aménagement d'un nouveau quartier autour de ce site devraient nous permettre d'**offrir de nombreux logements** adaptés à la demande.

Loire- Atlantique Développement et Le CEREMA (centre d'études et d'expertise sur les risques la mobilité et l'aménagement) nous accompagnent dans la réflexion sur la réhabilitation du site industriel.

Bernard LAMBERT
Adjoint à l'Urbanisme et au PLUi

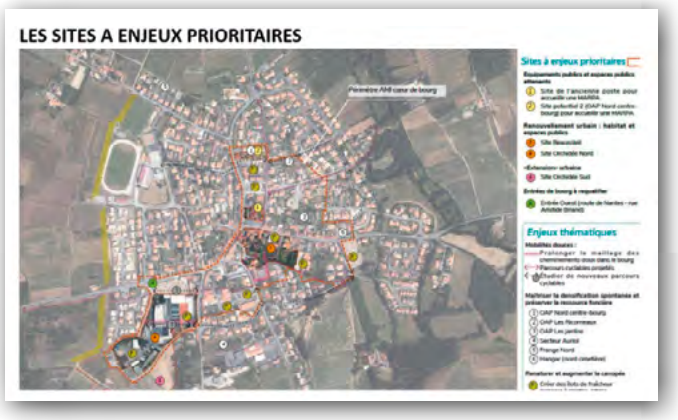

INFOS MUNICIPALES

Merci Marco

💖 Bénévole – le cœur battant d'une société qui vit !

📅 **Le 19 décembre dernier**, le conseil municipal se terminait sur une note joyeuse 🎉 avec les remerciements de la municipalité envers **Marc**, un bénévole en or 🥇, que vous retrouvez sur beaucoup d'événements municipaux : marché de Noël, vœux du maire, feu d'artifice…

Il est de toutes les manifestations avec le comité des fêtes, toujours prêt à donner de son temps et à prêter son matériel Hi-Fi 🎶 pour sonoriser les lieux.

Marco, comme on l'appelle, a un cœur grand comme ça ❤️, et même si ses interprétations de **Johnny** ne sont pas toujours appréciées à leurs justes valeurs 😂, elles témoignent néanmoins d'un cœur battant pour faire vivre une commune !

🎁 **Un cadeau lui a été remis officiellement par monsieur Le Maire Jean TEURNIER.**

Julien KERVICHE
Adjoint à la Communication

Marché hebdomadaire

Le rendez-vous gourmand du vendredi !

C'est le rendez-vous du vendredi, de 16h à 19h30, la place du centre bourg s'anime pour accueillir **le marché hebdomadaire**. C'est l'occasion idéale de faire vos emplettes tout en profitant d'une **atmosphère conviviale et chaleureuse**.

✨ **Au programme :** des produits frais et variés, des fruits et légumes de saison, du fromage et de la crémerie de qualité, des coques et des huîtres… **Bref, de quoi régaler petits et grands !** De plus, vous aurez de quoi compléter votre offre grâce à tous les commerçants sédentaires du bourg de La Chapelle-Heulin!

Ce marché n'est pas seulement un lieu d'achat : **c'est un moment de rencontre et de partage**, où habitants et commerçants échangent dans la bonne humeur. En venant au marché, vous soutenez l'économie locale et contribuez à la vitalité de notre commune,
👉 **Pensez à apporter votre panier ou vos sacs réutilisables pour un marché encore plus durable !**

Julien KERVICHE
Adjoint à la Communication

Energie locale

Des panneaux solaires pour réduire nos dépenses

Encore un peu de patience avant de voir les premiers électrons ⚡ heulinois alimenter les bâtiments publics de toute la commune, mais ça ne saurait tarder! 💪
Après ceux du gymnase, **c'est au tour des panneaux photovoltaïques des futurs vestiaires d'être installés !** ⚡

De l'énergie locale et décarbonée, une certaine autonomie sans les fluctuations d'un marché volatile, **une facture d'électricité qui va baisser** dans le budget de fonctionnement de votre municipalité, c'est tout cela que va apporter l'installation des panneaux photovoltaïques sur le toit de nos bâtiments !

Julien KERVICHE
Adjoint à la Communication

AU FIL DES ÂGES

MDE - CABANE DES ENFANTS

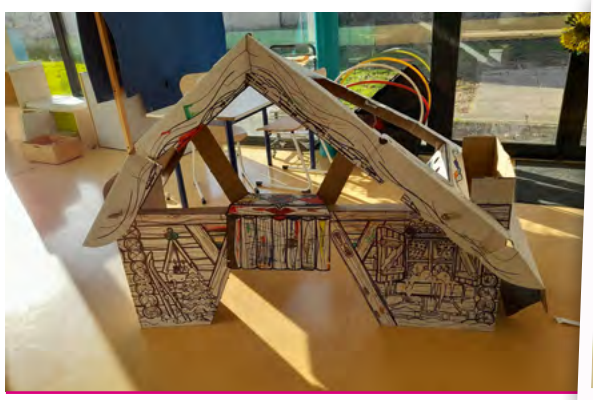

🎄 Vacances d'hiver à la Cabane

Cinéma, bricolage, chalet : un Noël animé !

Durant les vacances de noël, les enfants ont pu profiter de **plusieurs activités variées** :

- **Le montage du chalet**.
- **Une sortie au cinéma** au CEP à VALLET a été organisée pour les grands et les petits, un moment très apprécié pour l'ensemble du groupe :
  - « Les LIONS D'OR » (grands) sont allés voir la première semaine « ZOOTOPIE 2 » et la 2eme semaine « A LA RECHERCHE DU PERE NOEL ».
  - Les PAPILLONS (petits) ont été voir « LA FANFARE DE NOEL ».
- **L'atelier bricolage de noël** a continué pendant ces deux semaines.

On remue les méninges !

Les animateurs du service Enfance-Jeunesse de La Chapelle-Heulin ont pris leur courage à deux mains et se sont réunies le vendredi 2 janvier pour travailler sur **le projet pédagogique de la structure**.

Le but était de **refixer des objectifs pédagogiques** et d'évaluer les éléments mis en place afin de **progresser sur la posture professionnelle** et, tout simplement, d'**assurer une cohérence éducative**. Beaucoup de discussions, d'échanges et de gommettes pour les votes !
Valeurs éducatives, axes de travail, projets et éventuelles formations, réflexion autour de la posture et charte de l'animateur étaient au rendez-vous. Heureusement, la journée était ponctuée de plusieurs temps de jeu. Pour une fois, on inverse les rôles : **les animateurs redeviennent des enfants - en même temps, on est à la Cabane des Enfants !**

MAISON DES JEUNES

AUTOFI à la MDJ

Invitation : Lance un projet grâce à l'autofinancement !

L'autofinancement, c'est quoi ?
C'est un ensemble d'actions que tu peux mettre en place pour récolter de l'argent et financer une partie d'un projet que **tu construis avec d'autres jeunes**.
Ça peut être par exemple : une vente de gâteaux, un lavage de voitures, vente sur le marché de Noël, … tout ce qui peut aider à faire grossir la cagnotte pour réaliser ton idée !

Tu as entre 10 et 18 ans ?
Tu rêves d'un **voyage**, d'une **sortie**, d'une **activité** ou de tout autre projet qui demande un petit coup de pouce financier ? Viens nous en parler à la MDJ, les mercredis et samedis de 14h à 18h ou envoie-nous ton idée par mail à l'adresse :
jeunesse.cme@mairie-lachapelleheulin.fr

Ensemble, on t'accompagnera pour potentiellement réaliser ce projet.

AUTRES INFOS…

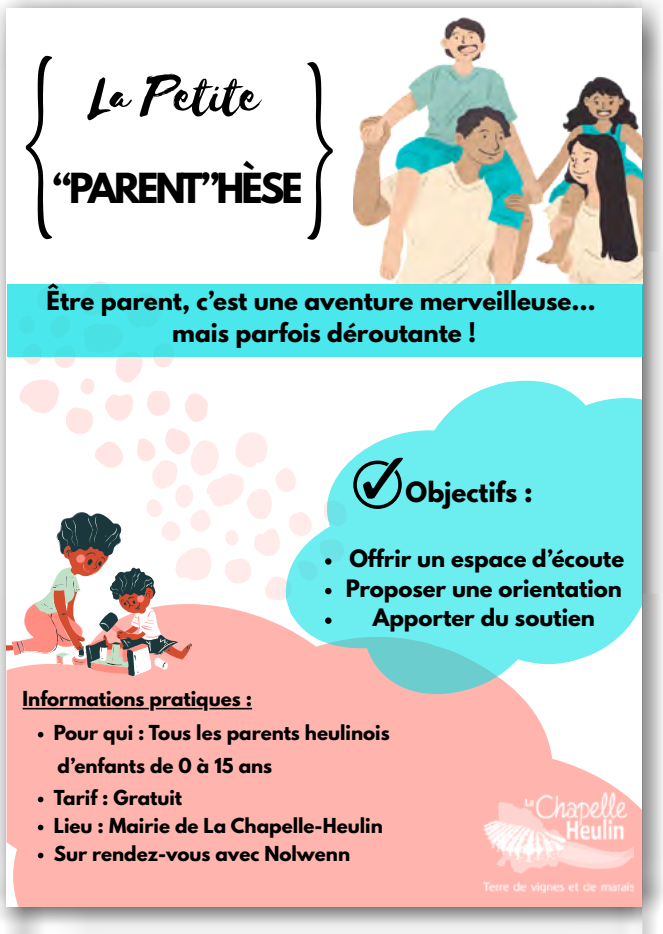

ÉCOLE ÉLÉMENTAIRE "LES FRITILLAIRES"

Sciences et flocons à l'école

Rendez-vous au bus Tech'nomad

Tech'nomad, c'est un bus aménagé en espaces technologiques interactifs. Il est venu à la rencontre des deux classes de CM1-CM2 ce jeudi 15 janvier pour les **sensibiliser à la technologie** et **éveiller leur curiosité scientifique**.

Au programme, 4 ateliers :

- **le vélo générateur :** Allumer une ampoule en pédalant : tranquille ou pas facile ?
  Avec ce vélo hors du commun, les élèves ont converti l'énergie musculaire en électricité. Ils ont pris conscience de l'énergie que nous consommons quotidiennement en allumant une lampe à la force des jambes.
- **le bras de fer :** Freiner un engrenage avec un seul doigt : à l'aise ou balaise ?
  C'est quoi un engrenage ? Comment les utilise t-on pour décupler la force dans nos mains ? Ou dans nos machines pour simplifier notre quotidien ? Le bras de fer est un moteur à la retraite qui a été reconditionné pour faire découvrir le fonctionnement des engrenages.
- **à toute vapeur :** D'où vient l'électricité qui alimente notre quotidien ?
  Comment la produit-on ? Comment fonctionne une centrale thermique ? A l'aide d'une centrale thermique miniature, un petit train électrique est mis en marche.
  Les élèves remontent la chaîne de production et découvrent ainsi les différents types d'énergie qui se cachent derrière le mix énergétique électrique.
- **le véhicule du futur :** comment voyagerons-nous dans 50 ans ? Avec quelle énergie ? Les élèves, comme a pu le faire Léonard de Vinci en son temps, vont pouvoir imaginer leur propre véhicule du futur.

Quand la science devient concrète, c'est tout de même plus intéressant !

Une journée d'école sous la neige

Le temps d'une journée, **la neige s'est invitée à l'école** de La Chapelle-Heulin. Près de 10 cm ont recouvert la cour, offrant **un décor inhabituel et très apprécié**.

À cause des conditions météo, les transports scolaires n'étaient pas assurés et plusieurs parents n'ont pas pu amener leurs enfants. **Sept élèves seulement étaient présents**. Trois enseignants ont néanmoins réussi à rejoindre l'école à pied et à assurer l'accueil.

La cour enneigée est rapidement devenue un espace de jeux. Les enfants ont pu jouer dans la neige et fabriquer un bonhomme de neige. **Pour la plupart, c'était la première fois qu'ils voyaient autant de neige à l'école**.

Le petit groupe est ensuite parti faire une promenade dans la Chapelle-Heulin enneigée, une façon différente et agréable de découvrir la commune sous la neige.
Une journée simple et conviviale, qui restera un joli souvenir pour les élèves comme pour les enseignants.

ÉCOLE SAINT JOSEPH

Les p'tites news de Saint Jo !

La fête de Noël

Le vendredi 12 décembre, a eu lieu la fête de Noël de notre école. Les enfants, entrainés par leurs enseignantes, ont chanté des classiques de Noël avant que le Père Noël n'arrive pour faire des photos et distribuer des chocolats. **C'était un bon moment de convivialité** qui a permis à tout le monde de se retrouver autour d'un bon vin chaud. **Un grand merci aux parents de l'APEL et à tous ceux qui s'investissent dans les manifestations de l'école !**

La crèche et la célébration

Cette année, des parents volontaires ont répondu à l'appel d'Anne DALIBERT, la cheffe d'établissement, pour **fabriquer une grande crèche pour l'école**. Les personnages ont été emmenés à l'église pour la célébration de Noël et ont également servi lors d'un temps fort autour de l'Epiphanie et des rois mages en janvier.

Atelier Cuisine & Bricolage

Les CM1 et CM2 sont les parrains et marraines des CP. Avant les vacances de Noël nous avons partagé un bon moment. Voici ce que les CP en ont dit :

« On a fabriqué un ange avec nos parrains et marraines. » Emma
« J'ai aimé passer du temps avec ma marraine et faire du bricolage. » David
« Il est beau l'ange, je l'ai accroché en haut de mon sapin. » Ulysse
« Et on a fait de la pâte à tartiner pour donner à nos parents. » Juline et Nahia
« J'ai bien aimé faire la cuisine ! » Lilou
« Mon papa a dit que c'était délicieux ! » Mahault

Ciné-Concert « BUSTER KEATON »

Les élèves du CP au CM2 ont eu la chance d'**assister à un ciné concert de 2 films burlesques** du cinéma muet de Buster Keaton : One week » et « The Boat ». Trois musiciens étaient présents avec leurs instruments (banjo, tuba, cornet et guitare) et ont joué leurs propres compositions musicales pour nous plonger dans l'atmosphère des années 20. Pour beaucoup d'enfants, c'était une grande première et cela a directement touché leur cœur.
De l'émotion pour un grand succès !

Sous la neige

Pour les enfants qui ont pu venir à l'école pendant l'épisode neigeux, le programme a été un peu modifié : cours d'EPS à plusieurs reprises avec glissades et batailles de boules de neige, cours de TECHNOLOGIE avec fabrication de luges, cours de MATHS en jouant à des jeux de société et FRANÇAIS grâce à des lectures sur le thème de l'hiver. **Et pour se réchauffer, une petite tisane ou un chocolat chaud** (merci Lia !) ont été servis en classe. **De beaux et blancs souvenirs !**

Sortie cinéma pour tous

Les élèves ont assisté à leur 2ème projection au cinéma Le Cep à Vallet. Sauf pour les élèves de petite section pour qui c'était une grande première ! Sortir de l'école, prendre le car, aller au cinéma : **quelle aventure quand on a 3 ans !** Les films visionnés sont de très grande qualité et diffèrent de ce que les enfants ont l'habitude de voir, avec à l'affiche « Pat et Mat », « Maya, donne-moi un titre » et « Fievel et le nouveau monde ».
Un beau tremplin pour notre projet cinéma !

FOCUS

Neige à La Chapelle-Heulin

❄️ Une commune mobilisée et solidaire face à l'épisode neigeux 🤝

La commune de **La Chapelle-Heulin** a su faire preuve d'une organisation exemplaire lors du récent épisode de neige ☃️. Grâce à une anticipation efficace et à une forte mobilisation des équipes municipales, le service public a été assuré dans les meilleures conditions possibles, malgré les contraintes liées aux intempéries.

Les **services techniques**, en première ligne 🚜🦺, ont agi avec réactivité et professionnalisme pour sécuriser au maximum les déplacements 🚧 et maintenir les infrastructures essentielles : écoles, bâtiments administratifs et commerces.
Les agents de la **petite enfance**, tout comme les **services administratifs**, ont également démontré un grand sens du service public, en s'adaptant aux difficultés de déplacement et aux conditions inhabituelles afin de garantir la continuité de leurs missions auprès des habitants.

Au-delà de cette gestion rigoureuse, il convient de souligner l'**esprit collectif** qui a animé la commune durant cet épisode spectaculaire ❄️. Malgré les désagréments engendrés, l'ambiance à **La Chapelle-Heulin** est restée **bon enfant, conviviale et joyeuse** 😄, reflet d'une commune solidaire où entraide et bonne humeur ont pris le pas sur les difficultés.

🙏 **Merci à notre boulangerie** d'avoir tenu le cap aussi 🥖❤️ !

Ce début **janvier 2026** risque fort d'être **gravé dans les mémoires** pour plusieurs années ❄️📸

Julien KERVICHE
Adjoint à la Communication

Cérémonie des Vœux municipaux

Une année 2025 de réalisations et de dynamisme pour La Chapelle-Heulin !

Le dimanche 11 janvier, à l'occasion de la cérémonie des vœux, Monsieur le maire de La Chapelle-Heulin, Jean TEURNIER, **a présenté un bilan exclusivement consacré aux actions menées en 2025, conformément à la réserve électorale**. Une année dense, marquée par des projets concrets au service du quotidien des habitants, ceux-ci sont d'ailleurs venus nombreux avec un auditoire fourni de plus de 150 personnes.

Parmi les réalisations majeures figurent **la rénovation complète du gymnase communal**, endommagé par l'incendie de décembre 2023, et **la modernisation de plusieurs équipements sportifs** : petite salle des sports, terrains de tennis accessibles à tous, ainsi que la construction de nouveaux vestiaires pour le football.
La commune s'est également engagée dans **la transition énergétique** avec l'installation de panneaux photovoltaïques, visant à réduire durablement les dépenses de fonctionnement liées à l'énergie.

La valorisation du patrimoine local a occupé une place importante avec **la restauration du four à chaux du Montru**. Un chantier emblématique, soutenu par de nombreux bénévoles et qui suscite déjà un fort intérêt auprès du public.

La vie locale a retrouvé tout son éclat grâce au retour d'événements festifs très attendus. Le carnaval, relancé avec succès par la municipalité, ainsi que le marché de Noël – ponctué pour la première fois par un feu d'artifice – ont rassemblé habitants et visiteurs dans **un bel esprit de convivialité.**

Sur le plan financier, monsieur le Maire a souligné l**a bonne santé des comptes communaux** : une dette maîtrisée avec 150€ par habitant contre 700€ pour les communes de la même strate, une capacité d'autofinancement solide avec 500 000€ par an et des investissements réalisés sans compromettre l'avenir.
Avant de conclure, Jean TEURNIER a tenu à **remercier l'ensemble des élus, les services municipaux, les associations, les bénévoles, ainsi que les acteurs agricoles et viticoles pour leur engagement au service de la commune**, avant d'adresser à toutes les Heulinoises et tous les Heulinois **ses meilleurs vœux de santé, de bonheur et de réussite pour l'année 2026!**

Madame la députée Sophie ERRANTE, toujours aussi attachée à sa commune, a ensuite pris la parole afin d'une part de remercier Jean pour l'expérience qu'il lui a transmise lorsqu'elle débutait au conseil municipal heulinois, expérience qui lui a été profitable par la suite et d'autre part, pour signifier qu'elle serait toujours attentive au choix de la destinée du site OMDV, un tel site, avec un tel emplacement se doit d'être maîtrisé par la collectivité afin de lui rendre tous les services nécessaires aux bons fonctionnements et à la qualité de vie de ses administrés!

La matinée s'est achevée avec la traditionnelle Galette des Rois autour d'un moment de convivialité.

SAVIEZ-VOUS ?

La définition citoyenne du mois

Le budget primitif 💼📊

C'est la période du budget pour les communes,
Les années d'élections sont toujours un peu particulières car l'équipe sortante évite en général d'engager un budget d'investissement conséquent, afin de laisser à la nouvelle équipe la possibilité de développer ses actions prioritaires. Mais sinon, la mécanique est la même et tout commence par le **budget primitif**.
C'est le document par lequel le conseil municipal décide, chaque année, de l'utilisation de l'argent de la commune 💶. Il fixe **les recettes** (ce que la commune va percevoir) et **les dépenses** (ce qu'elle prévoit de payer) pour l'année à venir.
Concrètement, le budget primitif est une prévision 📅 : il ne s'agit pas encore de l'argent effectivement dépensé, mais du cadre dans lequel la commune pourra agir. Il doit être voté en équilibre ⚖️, c'est-à-dire sans dépenser plus que ce que la commune prévoit de recevoir.

Deux grandes parties

- **Le fonctionnement** 🔧
  Il concerne les dépenses du quotidien : salaires des agents communaux, électricité des bâtiments publics, entretien des écoles 🏫, subventions aux associations, assurances, etc.
  Ce budget permet à la commune de fonctionner jour après jour.
- **L'investissement** 🏗️
  Il finance les projets à long terme : construction ou rénovation de bâtiments, voirie 🚧, équipements sportifs, achats importants de matériel.
  Ces dépenses servent à améliorer durablement le cadre de vie 🌱.

Ce que cela change pour les citoyens 👥

Le budget primitif détermine concrètement :
- les services municipaux maintenus ou développés 🛠️,
- les projets qui pourront être lancés dans l'année 📌,
- le niveau d'endettement de la commune 📉,
- et les choix de gestion faits par les élus 🗳️.

Il traduit donc les priorités politiques de l'équipe municipale, dans un cadre financier strict et encadré par la loi 📜.

Être assesseur aux élections

DÉVELOPPEMENT DURABLE

Plantation de haies

Un geste concret pour la biodiversité

Beaucoup de bénévoles s'étaient réunis le 17 janvier dernier du côté du Montru et de la Blanchette!
Les futurs espaces de développement de la biodiversité y ont été plantés !

Grâce à tous ces bénévoles dont de nombreux chasseurs de l'ACCH, l'association de chasse de La Chapelle-Heulin, les oiseaux, les insectes, **les petits mammifères vont pouvoir retrouver des espaces de vie**, des îlots de fraîcheur sont renforcés, les cycles de l'eau et de la vie de la terre resteront préservés!
C'est tout ça à la fois planter des haies.

Geneviève BONNET
Adjointe au Développement Durable et à l'Environnement

Mobilité

Louez un vélo à Assistance électrique avec Vel'en S&L

Vous hésitez à acheter un vélo électrique ?
Essayez le nouveau service de location longue durée avant de vous lancer.

- Des formules flexibles : 3, 6 ou 12 mois
- Des tarifs accessibles
- Un service tout compris : location + entretien du vélo
- Parfait pour tester le VAE au quotidien

Vous avez des questions ?
Vel'en S&L [Prononcez vel' en selle]
www.cc-sevreloire.fr/habiter-et-se-deplacer/velensl/

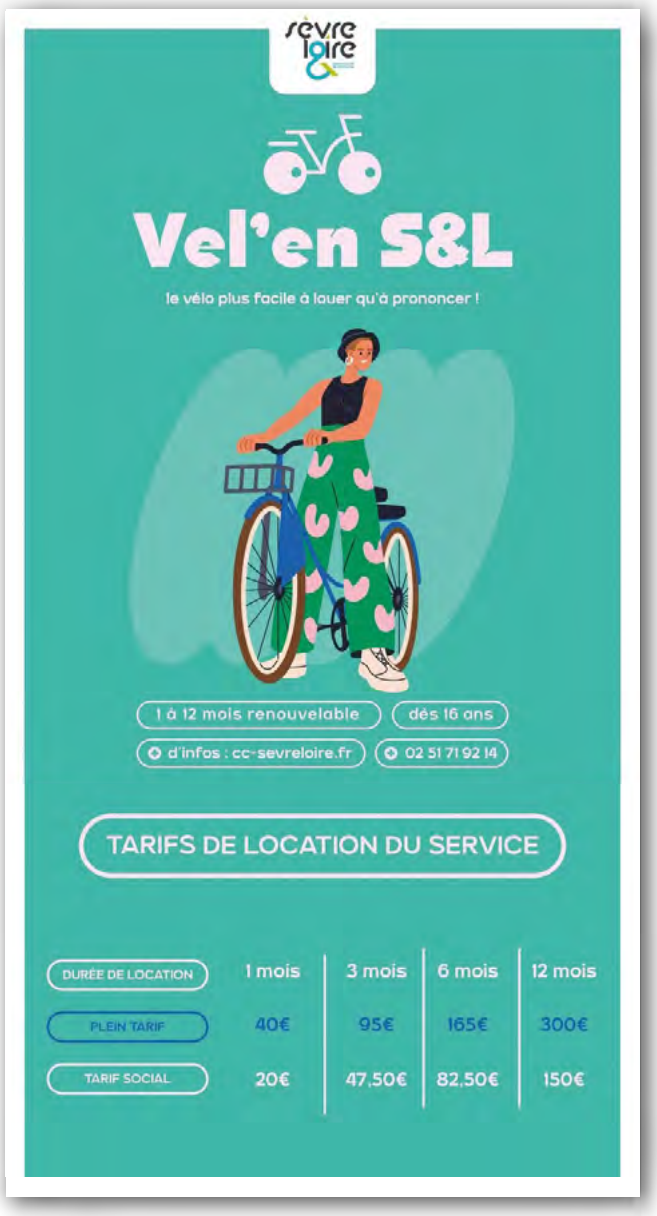

ACTUALITÉS

Carnaval 2026

C'est confirmé, le Conte est bon !

Noël, c'est fait !
Le Nouvel an, c'est fait !
La Neige, c'est fait !
Les élections municipales, ça se prépare !

... et le carnaval aussi se prépare en coulisse, dans les ateliers et les garages.
L'événement sera prêt pour le jour J.
Les troupes et le Comité des Fêtes sont en pleine effervescence, malgré le froid, le vent, la pluie.
Aujourd'hui, ça dessine, ça découpe, ça assemble, ça agrafe, ça colle, ça visse, ça peint, ça coud ...

... pour que tout soit prêt et beau pour le 28 mars.

🎨 Rappel du parcours
Départ allée des Caudalies à 16h puis rues du bourg et arrivée à 17h30 à la Salle des sports, où seront élus les meilleurs déguisements du public.
La fête se poursuivra sur place avec animations musicales et restauration.

👑 Élection du Roi et de la Reine du Carnaval
Les meilleurs déguisements repérés dans le public, adultes et enfants, seront récompensés par les titres des Roi et Reines du Carnaval. N'oubliez pas vos déguisements inspirés et créatifs.

🤝 Rappel à participation
Pour une fête réussie ; la mobilisation de tous est essentielle, notamment pour la sécurité.
Appel est fait à la population, aux associations et aux particuliers souhaitant s'impliquer dans :

- la sécurité,
- l'organisation,
- ou la participation au défilé.

Chacun peut contacter un des membres du Comité des Fêtes ou des troupes.

Contact :
Comité des Fêtes : cdf.lachapelleheulin@gmail.com
Troupe Santo Amaro : showamaro44@gmail.com
Troupe Les Zidéfuzz : frederic.gallet44@orange.fr
Troupe Maison d'Halloween : brebiongreg@hotmail.fr

Terre en liens

Alimentation et agriculture locale

L'idée du Tour de France des fermes foncièrement engagées est de créer une mosaïque d'exemples de fermes accompagnées ou possédées par Terre de Liens sur différentes thématiques en lien avec les territoires.

SAMEDI 28 FEVRIER 2026 de 10h à 15h
Salle Alexis MANEYROL
9, Rue Alexis Maneyrol
44 330 CHAPELLE HEULIN

Alimentation et Agriculture locale
Quels enjeux pour le Pays du Vignoble nantais

Programme :
Matinée 10h-12h
Rencontres - Témoignages - Echanges
Terre de Liens Pays de la Loire / « Fermes du Vignoble » / Terres en Vie,
Echanges : Quel est l'impact politique possible des citoyens et des collectivités sur l'installation agricole et notamment l'accès au foncier (terres et bâtiments d'exploitation et de logement).
Dégustation Grignotage des produits fermiers du Vignoble

Après midi- 13h-15h
Rencontre des paysan.ne.s sur leurs « Fermes du Vignoble » à la Chapelle Heulin
Casse-croute tiré du sac – bottes et vêtements adaptés

Action Logement

La recherche d'un logement avec AL

Vous êtes salarié(e) d'une entreprise du secteur privé non agricole d'au moins 10 salariés (ou d'une entreprise du secteur agricole d'au moins 50 salariés) et vous avez besoin d'aide pour trouver un logement ? Action Logement, acteur majeur du logement en France, vous propose des solutions logement adaptées à votre situation professionnelle, personnelle et financière.

Le logement abordable

Découvrez une offre complète de logements, avec des loyers inférieurs aux prix du marché !
Que vous soyez seul, en couple, en famille, en mobilité professionnelle ou non, intérimaire, saisonnier… nous avons des solutions adaptées à votre besoin.

- **Une large gamme de logements** à loyers maîtrisés, sans frais d'agence, adaptés à votre composition familiale et proches des bassins d'emploi et des commodités essentielles
- **Une offre de logements temporaires**, situés au sein d'Appart'hôtels, de résidences Habitat Jeunes, étudiantes, hôtelières… Ces logements meublés offrent une solution pour une courte durée, de quelques jours à deux ans.

Que vous cherchiez une solution durable ou temporaire, accédez à un logement qui vous convient sur la plateforme logement Action Logement : créez votre compte et votre demande, consultez les offres, déposez vos pièces justificatives et candidatez en un clic !
Rendez-vous sur : **logement-actionlogement.fr**

Le logement social

Simplifiez votre recherche d'un logement social avec la plateforme AL'in !

Que vous soyez seul, en couple, en famille, pour prétendre à cette offre de logement, il faut respecter des conditions de revenus et détenir un Numéro Unique d'enregistrement.

Pour obtenir votre numéro unique :
Connectez-vous sur le site demande-logement-social.gouv.fr, saisissez votre demande de logement social et déposez tous les documents qui sont liés à votre situation.

Pour consulter l'offre de logement social Action Logement :
Muni de votre numéro, créez votre compte sur al-in.fr, et retrouvez toutes les informations saisies depuis le site d'enregistrement de votre demande de logement social.
Rendez-vous sur : **al-in.fr**

Une solution locative quel que soit votre profil

Faites le test d'orientation logement et laissez-vous guider pour trouver votre logement !
Retrouvez le test sur :
actionlogement.fr/moment-de-vie/trouver-un-logement

En plus de vous accompagner dans votre recherche de logement, Action Logement vous propose différentes aides pour faciliter votre accès au logement.

Pour en savoir plus :
www.actionlogement.fr

Mobil'izi

Favoriser le retour à l'emploi grâce à la mobilité

Lancé en décembre 2024 sur le territoire du Vignoble, la plateforme Mobile Izi déployée par l'association ATAO propose la **location de voitures à tarif solidaire** sur de courtes durées. Ce service, mise en œuvre par l'association SEMES à l'échelle de la communauté d'agglomération Clisson Sévre&Maine, s'adresse à des personnes en parcours d'insertion professionnelle ayant besoin d'un véhicule pour suivre une formation ou un stage, démarrer ou se maintenir dans l'emploi.

Ce nouveau service de mobilité est **réservé aux personnes qui habitent une commune du Vignoble**, est financé par la communauté d'agglomération Clisson Sèvre et Maine, la communauté de commune Sèvre et Loire, la MSA et le Département.

Pour en savoir plus et vérifier votre admissibilité au service, il est nécessaire de prendre contact avec l'un des prescripteurs suivant, qui étudiera votre demande :
- L'Espace Départemental des Solidarités Clisson - Aigrefeuille-sur-Maine,
- France Travail,
- L'Unité emploi,
- La MSA,
- La Mission Locale Vignoble Nantais,
- La Plateforme mobilité,
- Ou les structures d'insertion par l'activité économique (Jardin d'Esia, Potager de Saint Julien, Ergos, Semes, Patmouille)

Infos - Contact :
Mobil'izi - En route vers l'emploi
www.mobilizi.fr/

Football

Bienvenue au baby-foot

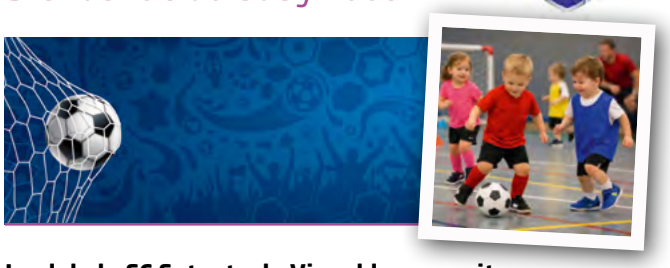

Le club du FC Entente du Vignoble poursuit son engagement en faveur du développement du sport dès le plus jeune âge avec l'ouverture d'une **nouvelle catégorie baby-foot** à partir du mois de mars. Cette nouvelle catégorie est destinée aux **filles et garçons nés en 2021 et 2022**, afin de leur permettre de découvrir le football dans un cadre ludique, sécurisé et adapté à leur âge.

Encadrés par un éducateur diplômé, les séances ont pour objectif de **développer la motricité, la coordination et le plaisir du jeu collectif**, sans notion de compétition. À travers des ateliers et des jeux adaptés, les enfants pourront faire leurs premiers pas dans l'univers du football tout en s'amusant. Afin de faire découvrir cette nouvelle section aux familles, le club organise des **portes ouvertes les samedis 7, 14 et 21 mars**, de 9h45 à 10h30, au gymnase de La Chapelle-Heulin. Ces matinées permettront aux enfants d'essayer l'activité et aux parents d'échanger avec l'encadrant sur le fonctionnement de la section.

Avec cette ouverture, le club souhaite continuer à **dynamiser la vie sportive locale** et offrir une nouvelle opportunité aux plus jeunes de s'épanouir à travers le sport. Les familles intéressées sont invitées à contacter Maxime PROVOST, par mail ou téléphone, pour l'informer des jours où vous souhaiteriez venir avec votre enfant.

Contact :
06 35 14 66 39 - maximeprovost3@gmail.com

Pensez à emporter votre repas

Le club vous propose **un repas à emporter** au Club-House de La Chapelle-Heulin. **Rendez-vous le 7 février 2026 !**

👉 **Au menu :**
- Plat au choix : Tartiflette ou Chili con carne
- Dessert : Éclair

💰 Tarif : 10 € (plat + dessert)
🍷 Vins en vente en option

Une occasion idéale de se régaler tout en soutenant le club ⚽. On vous attend nombreux !
La table est le seul endroit où l'on ne s'ennuie jamais… Profitez donc de notre repas à emporter !!!
Passage des commandes sur le site internet du FCEV 🔵

Informations / Commandes :
fcententeduvignoble.fr