www.mairie-lachapelleheulin.fr
le magazine de La Chapelle-Heulin | **Mars 2021** | n° 279

l'Écho heulinois

La Chapelle Heulin
Terre de vignes et de marais

LE BONHEUR EST-IL DANS LA SIMPLICITÉ ?

LES HABITANTS ONT LA PAROLE

P.07

P.06 C.C.A.S. : DON D'ÉCHANTILLONS ET DE PRODUITS
P.10 UN ESPACE ÉCOUTE JEUNES À LA CHAPELLE-HEULIN
P.13 ÉLECTIONS : NOUS AVONS BESOIN DE VOUS !
P.13 CONCOURS DE DESSINS SUR LE THÈME DE « PÂQUES »

... & RETROUVEZ TOUTES LES INFOS DU MOIS EN IMAGES AU DOS DU MAGAZINE

Sommaire

Édito | Le mot du maire et/ou de son équipe. 3

Com' dans ma ville | Que se passe-t-il dans et autour de ma commune ? 4

Actualités | Nouveautés locales ou nationales, ca nous intéresse ! 11

À l'affiche | Expos, spectacles, annonces, animations des associations 13

News C.C.S.L. | Infos de la Communauté de Communes Sèvre & Loire. 14

Mairie

27 rue Aristide Briand
44330 La Chapelle-Heulin
Tél. 02 40 06 74 05 | Fax 02 40 06 72 01

accueil@mairie-lachapelleheulin.fr
www.mairie-lachapelleheulin.fr
lachapelleheulin

HORAIRES ANNUELS

lundi : 8h30 - 12h / 17h - 19h
mardi : fermée le matin / 14h - 17h
mercredi : 8h30 - 12h / 14h - 16h
jeudi : 8h30 - 12h / 14h - 17h
vendredi : 8h30 - 12h / 14h - 17h
samedi : 10h - 12h
> permanence des élus

ACTEURS ÉCONOMIQUES HEULINOIS FAITES-VOUS CONNAÎTRE !

La Commission Vie Économique Locale a pour objectif de recenser tous les acteurs économiques de la commune et de les intégrer sur le site internet de la mairie dans un nouveau volet qui sera développé spécifiquement. Nous souhaitons vous donner plus de visibilité.

Si vous pensez ne pas être répertorié ou que vos coordonnées ont changé, merci de vous faire connaître auprès de la Mairie.
Tel. : **02 40 06 74 05**
Mail : **accueil@mairie-lachapelleheulin.fr**

BULLETIN MUNICIPAL PROCHAINE PARUTION

Vous avez jusqu'au 16 mars 2021 pour nous faire parvenir vos documents à faire paraître dans le bulletin d'avril 2021.
Nous vous informons que passé ce délai, nous ne pourrons plus prendre aucun contenu : ceci afin de mettre en forme toutes vos informations dans les meilleures conditions.

Si vous souhaitez être interviewé au travers de la rubrique "on vous donne la parole", merci de prendre contact avec la Mairie. Nous vous remercions pour votre compréhension.

État civil

Manon ROTUREAU ..... 2 janvier
Sofia GRIMAUD ..... 3 janvier
Swanny LANDRON ..... 4 février

Youssef ROUABAH ..... 77 ans
Georges GABORY ..... 88 ans
Daniel BRETAUDEAU ..... 68 ans

ASSOCIATIONS DES ACTIVITÉS À ADAPTER

Depuis le 15 décembre 2020, un couvre-feu à partir de 20h a été instauré sur tout le territoire. Il a été ramené à 18h le 16 janvier 2021.

Les associations ont été amenées à adapter leur pratique aux couvre-feux et aux mesures gouvernementales. Ces contraintes n'ont pas eu raison de la volonté et de la mobilisation des associations pour permettre à leurs adhérents d'avoir une vie associative.
Le sport en intérieur pour les mineurs a dû cesser le 16 janvier. Le Multisports et le basket ont néanmoins pu continuer de proposer des cours en extérieur, toujours sur la base d'entraînements.
Après quelques hésitations sur l'interprétation des textes, les associations culturelles ont été autorisées à reprendre leur activité pour les mineurs en intérieur le 16 janvier 2021. L'association La Graine Bleue (théâtre et langue des signes) et l'École de musique sont notamment concernées par cette pratique autorisée.

Des activités qui, malgré quelques adaptations, ont permis aux jeunes heulinois.es de profiter des joies du sport et de la culture !

Agenda

MARS 2021

Mars 2021
Les R.D.V. de l'emploi ..... **p. 15**

3, 10, 17, 24 & 31 mars 2021
Point Écoute Jeunes ..... **p. 10**
De 15h à 18h

6 mars 2021
Vide-frigo « L'espéranto » ..... **p. 13**

11 mars 2021
Le jardin d'ESIA ..... **p. 6**
Projet atelier et chantier d'insertion

17 & 19 mars 2021
Don du sang : Collecte
De 16h à 19h30 à Mouzillon

18 mars 2021
Conseil municipal

22 mars 2021
Concours de dessins « Pâques » ..... **p. 13**
Date limite de dépôt

27 mars 2021
Chasse aux oeufs ..... **p. 13**

31 mars 2021
Questionnaire Sénior ..... **p. 11**
Date limite de réponse

AVRIL 2021

Avril 2021
Exposition des dessins du concours
À la mairie

3 avril 2021
École maternelle « Les Fritillaires » ..... **p. 8**
Date limite d'inscription pour la rentrée de septembre 2021

10 avril 2021
Espace de jeux et d'échanges ..... **p. 9**

Bulletin d'informations n°279 : Mars 2021
Création graphique : BCN Bureau2créa
Responsable de la publication : M. Alain Arraitz
Imprimerie : Média Graphic
Tirage : 700 exemplaires
Imprimés sur papier recyclé/imprim' vert
Dépôt légal à parution

Chers Heulinois.es,
Des perspectives d'amélioration de la situation sanitaire se profilent avec l'arrivée des vaccins, même si nous devons encore être patients. Certains seniors ont eu leurs 2 injections au centre de vaccination de Vallet. Les groupes de soutien dédiés à cette crise sanitaire, gratuits pour les heulinois.es ont été appréciés et marqués par une couverture médiatique positive. Sous une autre forme, mais toujours dans le but de soutenir les heulinois, le **CCAS met en place une campagne de dons d'échantillons de produits d'hygiène et de beauté. Je vous invite à lire les modalités à la page 5.**

L'année 2021 sera riche en actions solidaires et sociales au travers d'un programme d'animations « bien-être », d'animations trans-générationelles et d'actions citoyennes.

La feuille de route 2021 est lancée. Celle de l'enfance Jeunesse est ambitieuse et transversale avec d'autres commissions. Le CME a redémarré depuis mi-février sous un format et un lieu différents. La démarche « Aller Vers » se poursuit avec les points d'accueil écoute jeunes. Le projet robotique, développé par Matthieu, animateur de la MDE, passionné et passionnant, répond à 4 objectifs pédagogiques : la coopération, l'autonomie, le développement durable et la démarche de projet chez les enfants. Nous aurons l'occasion de vous en parler plus longuement lors d'une parution spéciale sur le sujet.

« Le guide pratique 2021 est en cours de distribution, accompagné d'un questionnaire »

voir p. 11

La Commission Développement Durable travaille sur un plan à 5 ans avec un déploiement à court et moyen terme dans une démarche écoresponsable. Cela fera aussi l'objet d'un dossier spécial.

La Commission Urbanisme est concentrée sur le PLUi (Plan Local d'Urbanisme intercommunal), mais travaille aussi à l'étude d'une salle polyvalente ou d'une refonte du complexe sportif, sur le potentiel d'une résidence senior et étudie avec soin les possibilités sur le foncier qui se libère dans l'enveloppe urbaine.

La Commission Bâtiments, nouvellement créée, met en commun les compétences des élus pour gérer les projets de la commune avec une maîtrise technique, des coûts et du planning. Depuis 4 mois, les élus ont suivi les travaux de rénovation des logements sociaux, ont procédé à un état des lieux détaillé des bâtiments communaux, assuré le suivi des travaux du jeu de boules et en acter la fin, étudié le projet de box pour les commerçants ou les particuliers, et beaucoup d'autres projets à venir…
L'ensemble des élus au travers des commissions ne manquent pas d'idées ! Pour autant, nous n'en oublions pas les finances. Pour mener à bien tous ces projets, nous allons devoir faire preuve d'une gestion maîtrisée des coûts qui tient compte des besoins mais aussi des perspectives (finances de l'État), chercher activement des subventions pour réduire l'impact pour notre collectivité mais aussi arbitrer.
La sécurité sur nos routes, aux abords des arrêts de car est essentielle, nous entendons vos alertes, mais cela a aussi un coût pour la municipalité. Nous apporterons des réponses adaptées, mesurées et progressives à toutes les demandes. La visibilité n'est pas toujours optimale. Ensemble, nous pouvons agir en levant le pied et en portant le gilet jaune !
N'oublions pas **les associations, les commerçants et les entreprises qui ont souffert économiquement de la crise et encore aujourd'hui.** La municipalité est à votre écoute et vous accompagne. Sur le plan associatif, Karine Martineau a remplacé Morgane Bonnet en qualité d'Adjointe aux Associations, Sport et Culture.

La Commission Vie Économique Locale travaille actuellement à la possible mise en place d'un marché hebdomadaire sur la place du Centre Bourg. Nous aurons l'occasion de vous en parler plus longuement lors d'un prochain bulletin.

La communauté sur Facebook s'agrandit. Nous avons démarré depuis fin janvier une communication visuelle ; l'information a quant à elle très bien progressé et vos interventions en démontrent tout son intérêt. Merci à vous de nous suivre ! Emeline Dumont vient de nous rejoindre (page 4), nouvelle agent sur le pôle communication et association. Son poste est mutualisé avec la commune de Mouzillon. Nous lui souhaitons la bienvenue ! **La Commission Communication** réfléchit à d'autres canaux de diffusion de l'information et continuera de vous associer aux projets de la commune.
Ce mois-ci, la Commission a souhaité mettre en lumière un sujet plus léger, « le bonheur est-il dans la simplicité ? ». Je vous laisse découvrir les réponses des 10 personnes interviewées. Merci à eux de partager et diffuser au travers de leurs vécus des moments de joie, de bonheurs simples de la vie.

Si vous souhaitez prendre la parole au travers de la rubrique « on vous donne la parole », vous pouvez nous écrire à asso.com@mairie-lachapelleheulin.fr. De la même manière, vous pouvez nous faire parvenir vos plus belles photos de la commune, d'un lieu, d'une rencontre… que vous avez pu prendre au gré de vos balades en famille, seul, à pied, en courant, à vélo… Avec votre accord, nous les publierons sur Facebook ou sur ce magazine.
Le guide pratique 2021 est sorti ! Il devrait être bientôt déposé dans vos boîtes aux lettres accompagné d'un questionnaire sur les besoins d'habitat des seniors en lien avec le projet d'urbanisme en centre bourg. Toutes générations confondues, nous vous invitons à y répondre en nombre, pour connaître vos besoins et votre avis.
Bonne lecture et au plaisir de se rencontrer et d'échanger.

Karine Messe-Bourasseau
Adjointe à la Communication et Vie Économique Locale

BATTUES DE SANGLIERS
BILAN

Les 2 associations de chasseurs de La Chapelle-Heulin ont organisé plusieurs battues de sangliers :
- le samedi 16 Janvier
- le dimanche 24 Janvier au Montru
- le samedi 30 Janvier

Ces battues sont organisées pour lutter contre les nuisances et dégâts causés par ces animaux. Aucun sanglier n'a cependant été abattu car le tir s'est avéré impossible.

BROYAGE DES SAPINS DE NOËL

Du 08 au 24 Janvier, la commune a lancé une opération de collecte des sapins de Noël.
Au total, c'est une soixantaine de sapins de Noël qui ont été déposés par les heulinois.es et récupérés par les agents communaux. Ces sapins ont été broyés et serviront de paillage sur les espaces verts communaux. Cette démarche, qui s'inscrit dans un cadre de développement durable, est un succès et devrait être renouvelée l'année prochaine.
Merci aux heulinois.es.

LES ÉLUS ONT VOTÉ
LA CHAPELLE-HEULIN

CONSEIL MUNICIPAL 14 JANVIER 2021

URBANISME - FONCIER

Le Conseil Municipal a émis un avis favorable sur le projet de révision allégée du PLU (Plan Local d'Urbanisme) de La Chapelle-Heulin qui doit permettre de prendre en compte et d'intégrer dans le PLU deux projets à vocation agricole : la création d'un bâtiment pour la CUMA (coopérative d'utilisation de matériel agricole) près du village de la Dabinière et l'installation d'un exploitant agricole au lieu-dit du Royet.

Afin de mieux maîtriser son foncier et les futures habitations sur ce secteur important du bourg, le Conseil Municipal a émis un avis favorable à la préemption de parcelles situées dans le bourg entre la rue du temple et la rue Aristide Briand pour un total de 230 000 €.

FINANCES

Le Conseil Municipal a autorisé le Maire à engager des dépenses d'investissement à hauteur du ¼ des crédits budgétés en 2020 en attendant le vote du budget 2021 prévu le 8 avril prochain.

RESSOURCES HUMAINES

Le Conseil Municipal a décidé de pérenniser le poste de l'agent en charge des associations et de la communication à hauteur d'un mi-temps. Ce poste, en accord avec la Municipalité de Mouzillon et l'agent concerné, sera complété par un mi-temps à la mairie de Mouzillon.

CONSEIL MUNICIPAL 11 FÉVRIER 2021

FONCTIONNEMENT DU CONSEIL MUNICIPAL

Élection d'une nouvelle adjointe suite à une démission

Suite à la démission de Mme Morgane BONNET de ses fonctions d'adjointe et de conseillère municipale, le Conseil Municipal a décidé de maintenir le nombre d'adjoints et de procéder à de nouvelles élections.

C'est Mme Karine MARTINEAU qui a été élue par le Conseil Municipal. Elle sera chargée de la vie associative, du sport et de la culture.

Élection d'un nouveau membre du Conseil d'administration du Centre communal d'action sociale (CCAS)

Mme Morgane BONNET était également membre du Conseil d'administration du CCAS. Il convenait donc de la remplacer dans ces fonctions. C'est M. Freddy GUETTE qui a été élu par le Conseil Municipal et rejoindra donc le CCAS.

URBANISME

Adhésion au CAUE (Conseil en Architecture, Urbanisme et Environnement)

Le Conseil Municipal a validé l'adhésion de la commune au CAUE qui pourra lui apporter son expertise :

- Dans ses choix en matière d'urbanisme, d'aménagement et de développement,
- Dans la faisabilité, l'aide à la définition d'un programme et le recours à la maîtrise d'œuvre d'une opération de construction,
- Dans la mise en place de réflexions et d'actions en faveur de l'amélioration durable du cadre de vie communal et intercommunal,
- Dans la formation des élus locaux,
- Dans l'animation du débat public et la concertation citoyenne.

Les frais d'adhésion sont de 160 € par an.

Refacturation des travaux de branchements au réseau public d'eaux pluviales

Le Conseil Municipal a délibéré pour permettre la refacturation des travaux de raccordement aux propriétaires, lorsque, conformément au PLU (Plan Local d'Urbanisme) et au zonage des eaux pluviales, ils sont autorisés à se raccorder au réseau d'eaux pluviales communal.

VOIRIE - ÉCLAIRAGE PUBLIC

Transfert de la compétence optionnelle « Maintenance en éclairage public » au SYDELA

Le Conseil Municipal a décidé de transférer au SYDELA (Syndicat départemental d'énergie de Loire-Atlantique) la compétence « maintenance de l'éclairage public » à compter du 1er mars 2021 et a opté pour le niveau 2 de maintenance (maintenance préventive et curative).

Le coût annuel est évalué à 14 000 € par an et comprend une prestation de géoréférencement de l'ensemble du réseau avant fin 2025 conformément à la réglementation (le coût de cette prestation seule étant évalué à 24 000 €).

RESSOURCES HUMAINES

Modification du régime indemnitaire

Le Conseil Municipal a décidé d'élargir le bénéfice du complément indemnitaire annuel (C.I.A) lié à l'engagement professionnel et à la manière de servir (dont le versement est facultatif aux agents) aux agents non titulaires.

UN NOUVEL AGENT À LA CHAPELLE-HEULIN

Depuis quelques mois, l'équipe administrive s'est agrandie et a accueilli Emeline DUMONT au sein du pôle communication & associations, à mi-temps.

Nous lui souhaitons la bienvenue.

TATATE FONTENEAU

POURQUOI S'APPELAIT-ELLE TATATE ?

Nous vous avions raconté dans le bulletin de décembre dernier l'histoire de "Tatate" Fonteneau, qui tenait une mercerie fourmillante de trésors en tout genre.
Monique Leroy a continué l'enquête pour répondre à la question que nous vous avions posée :

Pourquoi les heulinois.es l'appelaient « Tatate » ?
"Tatate" était issue d'une famille nombreuse dans laquelle tous étaient mariés.
Elle était donc la seule célibataire, ce qui la rendait unique. Adorée de ses neveux et nièces, elle passait beaucoup de temps avec eux.
Sa venue était très attendue puisque c'était la "Tatate", la tante qui fascine et avec qui l'on vit plein d'aventures.
Elle était toujours dynamique, affairée à de nombreuses activités.

Son allure très chic en faisait une femme moderne et inoubliable.
Très adepte des surnoms, elle en donnait à tout le monde : ce qui lui a donc valu son célèbre surnom de "Tatate".

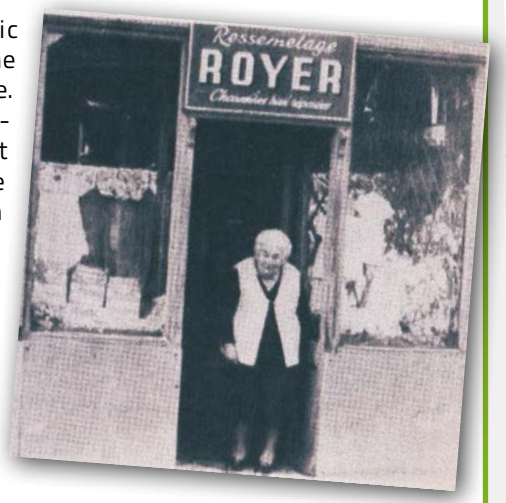

Tous ces aspects ont forgé la réputation de Tatate, une tante qui a marqué les mémoires pour des générations.

VALLET

CENTRE DE VACCINATION COVID

La campagne de vaccination COVID a été lancée en France depuis fin décembre 2020.
La vaccination pour les professionnels de santé, les personnes de plus de 75 ans et les personnes ayant des pathologies à haut risque est ouverte depuis janvier de manière progressive.
Un centre de vaccination COVID a ouvert à Vallet le 12 janvier 2021, accueillant les publics visés au fur et à mesure.

Pour se faire vacciner dans ce centre, **il faut au préalable prendre rendez-vous par internet sur le site Doctolib ou par téléphone avec le numéro départemental (08 06 00 03 44).**
Un courrier a été envoyé à tous les habitants de La Chapelle-Heulin de plus de 75 ans (près de 200 habitants concernés) pour informer sur cette vaccination mais aussi proposer une aide à la prise de rendez-vous en ligne ou téléphonique.
Les moyens de locomotion disponibles pour se rendre au centre de Vallet ont également été cités, **comme l'association Serv-Volant (transport solidaire).**

DES APPRENTIS POUR LA COLLECTIVITÉ

2 NOUVEAUX ARRIVANTS

Dans le cadre de la formation en apprentissage, **la municipalité accueille en ce moment deux apprentis.** Il s'agit de soutenir les jeunes dans leur projet de formation et leur projet professionnel, et d'apporter une nouvelle dynamique dans la commune.

Depuis le 9 novembre 2020 et jusqu'au 17 décembre 2022, nous accueillons **Meredith Roulois (22 ans)**. Elle réalise un BP Jeps (Brevet professionnel de de la jeunesse, de l'éducation populaire et du sport) option "loisirs tous publics".
Cette formation est effectuée au CFA Sport Animation de Nantes, dans une alternance de deux semaines de cours par mois.
Meredith intervient au sein de la collectivité pour de l'animation durant le temps périscolaire et au centre de loisirs.
Après avoir obtenu son BAFA, elle a souhaité développer ses compétences d'animation et de direction : à terme, c'est la direction d'un établissement qui intéresse Meredith.
Pour l'encadrer dans ses projets, Meredith peut compter sur Eric Faineteau (Directeur de la Maison de l'enfance) qui est son maître d'apprentissage.

Kilian Giroire (16 ans) est arrivé en apprentissage dans la collectivité depuis le 4 janvier 2021 et restera avec nous jusqu'au 31 décembre 2021.
Il effectue un CAP Jardinier Paysagiste au Lycée Briacé, dans une alternance de deux semaines de cours par mois.

Kilian se forme dans le service Espaces verts de la commune. Fort de son BEP Travaux paysagers, Kilian voudrait travailler en tant qu'ouvrier des espaces verts au sein d'une entreprise ou d'une collectivité territoriale. À plus long terme, il aimerait monter son entreprise.

Rémy Sajoux (Agent municipal des Espaces verts) est son maître d'apprentissage pour toute la durée de sa formation.
Nous souhaitons à nos deux apprentis une belle expérience dans nos services.

KILIAN GIROIRE

MEREDITH ROULOIS

LE JARDIN D'ESIA
L'EMPLOI SOLIDAIRE

En 2021, un nouveau projet va voir le jour à La Chapelle-Heulin. Il s'agit de l'Atelier et Chantier d'Insertion le Jardin d'ESIA, l'Emploi Solidaire Inclusif Agricole. Cette structure, créée par l'association du même nom (« Le jardin d'ESIA »), a pour objectif de favoriser l'inclusion sociale et professionnelle des personnes éloignées de l'emploi sur notre territoire. Pour cela, un accompagnement socio-professionnel et des conditions de travail inclusives seront organisés autour d'une activité de maraîchage biologique en agroforesterie.
Ce projet est né depuis près d'un an d'une initiative citoyenne. Basée sur l'intelligence collective, l'association est gouvernée par un Conseil Collégial constitué de 7 co-président.e.s doté.e.s de compétences complémentaires dans l'insertion sociale et professionnelle, l'agriculture et l'écologie. Ensemble il.elle.s contribuent au développement d'une agriculture résiliente respectueuse de l'humain et de l'environnement.
Pour présenter notre projet, nous organisons une réunion à destination des personnes éligibles à l'Insertion par l'Activité Économique. (Vous pouvez vous renseigner auprès de votre référent emploi)

Jeudi 11 mars de 9h30 à 10h30
À la mairie de La Chapelle-Heulin

Venez découvrir et échanger avec nous autour de vos attentes et vos idées pour co-construire le Jardin d'ESIA.

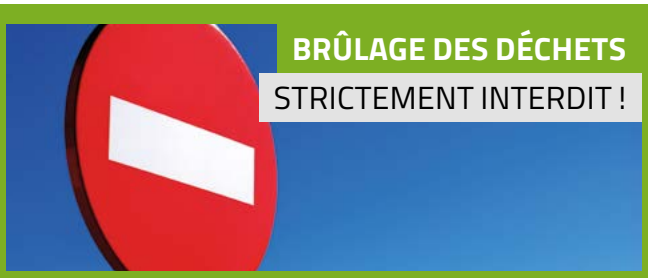

BRÛLAGE DES DÉCHETS
STRICTEMENT INTERDIT !

Le brûlage des déchets est strictement prohibé. Cela concerne notamment les déchets verts mais aussi le mobilier, les appareils ménagers, les matériaux (plastique, polystyrène, carton, papier, etc.). Cette pratique n'est plus autorisée depuis plusieurs années. La combustion dégage de nombreuses substances polluantes et toxiques pour l'homme avec un risque fort sur l'environnement.
Cette pollution réduit notre espérance de vie et impacte directement la qualité de l'air, de l'eau et du sol.
Ces actes d'incivilité graves doivent être déclarés à la Mairie. Chacun se doit d'être responsable face à cette pratique dangereuse et néfaste !
Le Maire a un pouvoir de police qui lui permet de constater l'infraction et de verbaliser, pouvoir qui peut être utilisé dans ce cas.
Pour tout brûlage de déchets, le contrevenant s'expose à une amende de 450 euros conformément à l'article 131-13 du code pénal.
Nous vous rappelons que **deux déchetteries sont à votre service :** du lundi au vendredi de 9H à 12H et de 14H à 17H50 / le samedi de 9H à 17H50 (fermeture à 17h20 pendant le couvre-feu)

► **Déchèterie du Loroux Bottereau**
(Complexe d'Accueil des Déchets)
Le Plessis, 44430 LE LOROUX BOTTEREAU

► **Déchèterie de Vallet**
ZI des Dorices, Rue des Ferronniers, 44330 VALLET

C.C.A.S.
DONS D'ÉCHANTILLONS ET DE PRODUITS

Dans le cadre de ses actions sociales et solidaires, **le CCAS (Centre Communal d'Action Sociales) vous propose de déposer à la mairie vos échantillons de produits d'hygiène et de beauté (mini parfum, mini shampooing, mini savon, etc.).** Vérifiez bien la date de péremption. Tous ces dons seront distribués aux heulinois.es dans le besoin.

N'hésitez pas à solliciter les commerçants ou votre entourage à participer à cette belle action solidaire.
Merci pour votre participation !

« La fraternité n'est qu'une idée humaine,
la solidarité est une idée universelle. » ***Victor Hugo***

PLANTONS DES HAIES !
BILAN

Terres en Vie

C'est plus de 80 bénévoles qui sont venus, lors de 3 matinées de janvier, prêter main forte à la plantation de plus de 4 kms de haies bocagères sur La Chapelle-Heulin. Ils ont répondu à l'appel de Terres en Vie, dans le cadre de ses actions sur la reconquête de la biodiversité, pour venir planter sur les futures parcelles de Cédric Retours, qui s'installe comme éleveur de volailles bio, et sur les parcelles d'Alexis Viaud, paysan-boulanger et éleveur de brebis et de chèvres bio.

Cette belle opération a réuni des bénévoles de la commune mais aussi de nombreuses communes du Vignoble.

Elle a été organisée conjointement avec le Syndicat mixte du marais de Loire-et-Goulaine, l'association communale des chasseurs heulinois et l'association Horizon bocage.

Une matinée de plantation a été réservée chez Cédric Retours aux enfants de CM1 et CM2 de l'école Saint-Joseph, venus dans le cadre de l'association Des Enfants et Des Arbres. 200 arbres plantés, et une bonne occasion pour ces écoliers de découvrir tous les atouts de l'arbre : habitat et refuge pour les insectes et les oiseaux, filtre à eau, puits de carbone, producteur de fruits, de bois de chauffe, d'ombre et de fourrage pour les animaux.

LE BONHEUR EST-IL DANS LA SIMPLICITÉ ?

10 HABITANTS RÉPONDENT À LA QUESTION ...

Citez 3 bonheurs simples de la vie

Le bonheur selon... Rémy

11 ans et demi, La Chapelle-Heulin

1) Ma famille
2) Une maison
3) Ma console... ou plutôt mes amis car sans eux pas de jeux

Le bonheur selon... Christophe

41 ans, La Chapelle-Heulin

1) Mes enfants
2) Rire chaque jour
3) Un apéro entre copains et copines

Le bonheur selon... Gisèle

68 ans, Les Ragonnières

1) S'entendre en couple
2) Le lien avec les enfants et les petits-enfants
3) Partager de très bons moments en famille

Le bonheur selon... Fred

42 ans, Le bourg

1) Mettre le nez dehors

Après plusieurs heures dans la maison, en télétravail ou en confinement : sortir dehors, dans le jardin, ou pour un tour plus long, et respirer en profondeur, en sentant l'air frais dans ses narines.

2) Lire une histoire

Bien au chaud, le soir, lovés au milieu des oreillers et des doudous, lire une histoire à nos filles avant de s'endormir, en jouant les voix des personnages. Les voir rire... ce qui ne les invite d'ailleurs pas du tout au sommeil, mais passer un tellement bon moment !

3) Écouter de la musique

Quand tout le monde dort, les écouteurs bien enfoncés dans les oreilles, découvrir ou redécouvrir une super chanson, et se prendre pour le batteur avec des spatules de cuisine...

Le bonheur selon... Virginie

39 ans, La Bernardière

1) Un petit café entre amies

En toute simplicité, se raconter nos vies, juste s'écouter.

2) Un petit footing matinal

En papotant, le sport, le grand air, une amie et c'est parti !

3) Câlins du soir avec les enfants

Après une journée avec des hauts, des bas, des cris, des rires, se retrouver à câliner mes loulous en leur lisant une histoire avant de leur souhaiter bonne nuit !

Le bonheur selon... Pascal

54 ans, Le bourg

1) Le soleil du matin
2) Une odeur : le café du matin, les gâteaux, les fleurs
3) Rencontrer quelqu'un qu'on n'a pas vu depuis longtemps

Le bonheur selon... Ana

12 ans, Le bourg

1) Un film en famille

Pendant le couvre-feu, se mettre sous une couette bien chaude, allongée dans le canapé, et visionner en famille un film tous ensemble.

2) Écouter de la musique à fond

Tout en prenant la douche, mettre la musique dans la salle de bain, à fond !

3) Papa, le taxi du matin

Pour me permettre de dormir vingt minutes de plus, au lieu de courir dans le froid et attendre le car, mon papa m'emmène le matin au collège, au chaud dans la voiture, tout en écoutant la radio.

Le bonheur selon... Julie

18 ans, Le bourg

1) Téléphoner à la famille pour discuter
2) Écouter de la musique
3) Rencontrer des amis

Le bonheur selon... Ludivine

30 ans, Le Bourg

1) Le plaisir de retrouver ses enfants le soir en rentrant du travail
2) Faire des activités avec ses enfants que l'on n'a pas fait depuis longtemps

Le bonheur selon... Dominique, Manu et leurs enfants

45 ans, La petite cerclerie

1) Bricoler en famille
2) Se retrouver tous au coin du feu le soir

Ces habitants ont été interviewés par Emeline DUMONT, Pierre-Yves CAHIER, Monique LEROY et Elodie LE MAREC

ÉCOLE MATERNELLE « LES FRITILLAIRES »

PORTES OUVERTES

Franc succès pour les portes ouvertes de l'école maternelle publique Les Fritillaires

Samedi 16 janvier se sont tenues les portes ouvertes de l'école maternelle.

Dans le respect d'un protocole sanitaire rigoureux, de très nombreuses familles heulinoises ont ainsi pu découvrir les infrastructures et les locaux de l'école, guidées par l'équipe pédagogique et des parents d'élèves toujours aussi motivés pour communiquer leur plaisir d'être acteurs au sein de l'école.

La très vaste salle de motricité, les nombreux sanitaires, les dortoirs, la bibliothèque, la grandeur des classes, les cours de récréation ainsi que l'atmosphère conviviale ont conquis ces nouvelles familles (plus d'une vingtaine) que nous aurons grand plaisir à retrouver au mois de septembre.

Les inscriptions sont à faire rapidement auprès de la mairie.
Pour tout renseignement, contacter la directrice :
Mme Mariot - 02.40.06.74.22

ÉCOLE MATERNELLE «LES FRITILLAIRES»

INSCRIPTIONS POUR LA RENTRÉE SEPTEMBRE 2021

Afin de finaliser la rentrée de septembre, la directrice, Mme MARIOT, vous invite à inscrire votre enfant le plus rapidement possible et **avant le 3 Avril**.

Enfants nés en 2018 (Petite section); quelques enfants nés en 2019 (Toute petite section, en fonction des places disponibles).

1) Une pré-inscription en mairie est obligatoire. Adressez-vous à l'accueil de la mairie en présentant :

- ► le livret de famille, une carte d'identité ou une copie de l'acte de naissance de l'enfant
- ► un justificatif de domicile
- ► un document attestant que l'enfant a les vaccins obligatoires à jour pour son âge.

La mairie vous délivrera alors un certificat d'inscription.

2) Faites ensuite **enregistrer l'inscription de votre enfant par la directrice de l'école.**

Accueil mairie: **02 40 06 74 05**

Mme Delphine MARIOT (Directrice Ecole) :
02 40 06 74 22 - ce.0442063d@ac-nantes.fr
Mme Mariot reçoit sur rendez-vous
*(de préférence le **vendredi** ou **entre 12h et 14h30**)*

ÉCOLE ÉLÉMENTAIRE « LES FRITILLAIRES »

RENTRÉE DE SEPTEMBRE 2021

La prochaine rentrée scolaire se prépare aux Fritillaires et notre établissement accueillera une nouvelle fois 7 classes du CP au CM2.
Les inscriptions ont déjà commencé et restent possibles toute l'année. Compte tenu de la situation sanitaire, il apparaît difficile d'envisager une journée porte ouverte.

Toutefois, Mr GABORIAU, le directeur, vous recevra sur rendez-vous pour vous présenter l'établissement et son fonctionnement : le soir avant 18h, le mercredi après-midi, le samedi matin ou pendant les vacances scolaires.

Mail : ce.0440486p@ac-nantes.fr
Tel. : 02 40 06 78 45
Site : passerelle2.ac-nantes.fr/fritillaires

PROJET FRESQUE

Toutes les classes continuent de travailler sur ce grand projet qu'est la rénovation de la fresque de l'école. Le timing est bien respecté et toutes les lettres ont été illustrées.

Chaque lettre représente un mois de l'année avec ses événements clés et/ou ses paysages.

Après les vacances d'hiver, chaque classe va recevoir le travail d'un autre groupe et devra commencer le travail de mise en couleur.

PROJET MUSIQUE ET DANSE

Après huit semaines d'ateliers avec Geneviève CASSIN, le projet musique s'est achevé.
Le travail s'est principalement orienté sur le rythme et la recherche de sons pour illustrer un court métrage.

Il n'était pas possible d'envisager, comme à l'habitude, un spectacle de chant choral avec une production devant les familles mais ce n'est que partie remise.

ÉCOLE « SAINT JOSEPH »

PLANTATIONS AVEC L'ASSOCIATION « DES ENFANTS ET DES ARBRES »

Vendredi 5 février, **les élèves de CM1-CM2 de l'école St Joseph ont planté des arbres et des haies dans la future exploitation agricole de Cédric Retours qui va élever des poulets de chair.**

En collaboration avec **"mission bocage"** et **"des enfants et des arbres",** association dont le pari est d'inviter chaque année des milliers d'écoliers ou de collégiens à planter des arbres avec et chez des agriculteurs de leurs départements, pour qu'ensemble ils deviennent les acteurs de la transition agro-écologique.

Ainsi, soutenu par l'aide financière de La Boulangère Bio (entreprise vendéenne), **des arbres et des haies ont été plantés par les 52 élèves.**

LE TRI ET LA RÉDUCTION DES DÉCHETS

Après la découverte des jardins et de la vigne en période 1, **tous les enfants de l'école ont été sensibilisés aux enjeux du tri et de la réduction des déchets.** Pour faire le lien entre ce qui se vit à l'école et à la maison sur ce sujet, les enfants et leurs parents ont eu un défi d'une semaine : **"si tu tries, t'as tout compris"**. Afin de calculer les bénéfices environnementaux du tri sélectif sur une semaine, les enfants ont noté le nombre d'emballages mis dans le sac jaune ou le container à verre. Avec un logiciel nommé "écocalculette", nous avons calculé par classe puis pour l'école l'énergie économisée.

Pour l'ensemble des classes, il a donc été économisé :

- 476 kgs de CO2
- 2 286 kwh
- 1 870 kms de voiture
- 16 701 h de télévision

MAISON DE L'ENFANCE

ESPACE DE JEUX ET D'ÉCHANGES

Un espace de jeux et d'échanges ouvert aux futurs parents, grands-parents, parents résidents à la Chapelle-Heulin et leurs enfants âgés de 0 à 6 ans.

À son ouverture en septembre 2020, 2 mamans accompagnées de leurs enfants ont été accueillies. Le contexte sanitaire n'a pas permis de poursuivre mais c'est avec plaisir qu'à partir du mois de mars 2021, **Sandrine Perrichon et Mélanie Bouyer** vous y attendront.

Un espace de jeux, d'échanges, d'écoute, de détente et de paroles où sont accueillis conjointement l'enfant et son parent.

2 professionnelles vous accueillent dans un cadre convivial. Deux salles sont aménagées au sein de la Maison de l'enfance avec différents espaces de jeux ou de relaxation.

Un lieu qui permet de rencontrer d'autres parents, d'échanger avec des professionnels, ou permettre à votre enfant d'être en contact avec d'autres enfants.

Il est possible de parler librement, de ses soucis, de ses inquiétudes, ou tout simplement de vivre un moment privilégié avec son enfant et surtout de partager des moments de plaisirs sans jugement.

On y vient quand on veut et on peut y rester le temps que l'on veut dans le respect du protocole sanitaire.

Une parenthèse dans le quotidien, parfois intense pour les parents.

Ouvert tous les 2 mois, chaque 2e samedi de 9h30 à 12h à la Maison de l'Enfance, 14 rue Alexis Maneyrol.
10 avril / 12 juin / 11 septembre / 19 novembre
Gratuit , anonyme et sans inscription.
Contact : Mme Perrichon,
direction.ma@mairie-lachapelleheulin.fr

ACCUEIL DE LOISIRS DES MERCREDIS

PROJET ROBOTIQUE

Après le succès rencontré lors du **mini séjour Robotique de 2019 à Oudon, Matthieu TOUBLANT, animateur à la Maison de l'Enfance proposera courant du mois d'avril des ateliers robotiques pour les CP-CM2**.

Son objectif est de permettre aux enfants de découvrir la robotique mécanique et la programmation. Cette activité sera proposée en demi-journée le mercredi matin ou après-midi.
Une première phase de découverte va être proposée aux enfants sur **3 séances** afin de leur permettre de mieux appréhender ce qui se cache derrière cette thématique. **12 enfants pourront participer à chaque séance découverte en 3 groupes de 4.**

► **Découverte de l'électricité :** Pile et câblage, inversion de polarité, engrenage grand petit effet, la puissance, tracteur Ferrari et utilisation du pistolet à colle

► **Programmation :** utilisation de robots Thymios, création d'un parcours, utiliser les différentes fonctions et comprendre l'anticipation des obstacles

► **Conception de robot élaboré (Pré-requis : avoir fait la première séance) :** explication de l'utilisation du fer à souder et pistolet à colle, et comprendre la conception de télécommande filaire.

À partir de septembre, ce projet prendra une nouvelle dimension et les enfants souhaitant s'investir pourront s'inscrire sur 6 séances pour permettre d'évoluer et enrichir leurs compétences dans ce domaine.
Les enfants des 2 écoles vont très prochainement recevoir un flyer présentant ce projet et indiquant la démarche à suivre pour s'y inscrire. Au plaisir de les retrouver...

Contact : direction.enfance@mairie-lachapelleheulin.fr

MAISON DES JEUNES

UN ESPACE ÉCOUTE JEUNES À LA CHAPELLE-HEULIN

Tous les mercredis après-midi de 15h à 18h (sur rdv par email) dans la salle de réunion rue Aristide Briand.

L'Espace Écoute Jeunes ou Point d'Accueil Écoute Jeunes sont des services anonymes, confidentiels et gratuits de consultations individuelles.

Complémentaires aux Maisons des Adolescents, ils sont assurés par des éducateurs et des psychologues de l'école des parents et des éducateurs, **à destination des jeunes de 12 à 25 ans rencontrant des difficultés (mal-être, conflits, décrochage scolaire, conduites à risques, vie affective et sexuelle, conflits en famille, dépendance, etc.).**

Ces espaces permettent d'aborder des questions personnelles, d'exprimer des préoccupations, d'obtenir des informations, de pouvoir parler et être écouté sans jugement. Accompagner les jeunes dans une situation de vulnérabilité et prévenir les situations à risques - Les aider à retrouver une capacité d'initiative et d'action.

Ces consultations s'inscrivent dans **la prévention des conduites à risques et des ruptures familiales au moment de l'adolescence.** Enfin, c'est aussi orienter si besoin vers des structures d'aide de soin ou de protection.

Contact : Gabrielle MANCEAU :
paej.lch@ecoledesparents.org

NOUS AVONS BESOIN DE VOUS...

Avec le questionnaire ci-contre, nous souhaitons recenser les attentes des seniors, afin de pouvoir répondre au mieux aux futurs besoins de logements intergénérationnels au sein du bourg.

Ce questionnaire a également fait l'objet d'une distribution avec le guide pratique.
Si vous ne l'avez pas reçu, merci de remplir celui-ci et le retourner en mairie avant le 31 mars 2021

Vous pouvez aussi directement répondre en ligne en flashant le QR Code en haut à droite ou à l'adresse suivante :
www.mairie-lachapelleheulin.fr/questionnaire-logement/

Votre avis est important.

La Chapelle Heulin

Terre de vignes et de marais

Questionnaire logement senior

Dans le cadre d'un projet d'aménagement dans le bourg qui devra répondre à des besoins intergénérationnels, l'équipe municipale souhaite recenser plus spécifiquement, au travers de ce questionnaire, les besoins en logements des seniors. **Votre avis est important !**

Délai de réponse souhaité : le 31 mars 2021

1 Pensez-vous déménager dans un logement plus adapté aux seniors, ou recherchez-vous un logement de ce type pour l'un de vos proches ?

- ☐ Oui d'ici 5 ans environ
- ☐ Oui d'ici 10 ans environ
- ☐ Non (fin du questionnaire)

PARTIE 1 : PROFIL

2 Composition du foyer concerné

- ☐ Un homme
- ☐ Une femme
- ☐ Un couple

3 Tranche d'âge des personnes concernées

- ☐ Moins de 65 ans
- ☐ Entre 65 et 75 ans
- ☐ Entre 76 et 85 ans
- ☐ Plus de 85 ans

4 Lieu de résidence actuel des personnes concernées

- ☐ Le bourg de La Chapelle-Heulin
- ☐ Un village de La Chapelle-Heulin
- ☐ Hors de La Chapelle-Heulin

5 Quels sont les moyens de locomotion des personnes concernées ?

- ☐ Voiture
- ☐ Vélo
- ☐ À pied
- ☐ Autre, précisez : .....

6 Les personnes concernées souhaitent-elles :

- ☐ Être propriétaire ?
- ☐ Être locataire ?

7 Les personnes concernées seraient-elle éligibles à un logement social ?

- ☐ Oui
- ☐ Non

PARTIE 2 : CARACTÉRISTIQUES DU LOGEMENT

8 Par quel type de logement seriez-vous intéressés ?

- ☐ Appartement avec une chambre
- ☐ Appartement avec deux chambres
- ☐ Maison individuelle

9 Quels sont les critères recherchés pour ce logement ? (choix multiples possibles)

	Essentiel	C'est un plus	Non souhaité
Logement accessible (absence d'escaliers, possibilité de se déplacer en fauteuil)			
Proximité des services et commerces (accessibles à pied)			
Jardin individuel			
Espaces verts collectifs			
Site sécurisé (clôture, alarme)			

10 Quels services payants pourraient vous être utiles ?

- ☐ Animation
- ☐ Aide à la vie quotidienne (démarches administratives, transport ponctuel, rendez-vous médicaux, etc…)
- ☐ Repas
- ☐ Espace de convivialité (salle commune et d'échanges)
- ☐ Autre, précisez : .....
- ☐ Aucun service (je veux juste un logement proche du bourg & accessible)

Nous vous remercions pour vos réponses.

La Municipalité.

ÉLECTIONS

NOUS AVONS BESOIN DE VOUS !

Les élections départementales et régionales auront lieu les 13 et 20 juin 2021.

Ces élections nécessitent la participation :

- ► d'assesseurs pour la tenue des bureaux de vote
- ► de scrutateurs pour le dépouillement

Nous faisons dès maintenant appel aux heulinois.es qui seraient intéressé(e)s.

Si vous souhaitez être assesseur et/ou scrutateur lors de ces élections et ainsi participer à la vie démocratique du pays, merci de bien vouloir vous faire connaître auprès de la mairie.

Pour tout renseignement :
02.40.06.74.05 ou
affaires.generales@mairie-lachapelleheulin.fr

PROJET D'ACTIONS SOLIDAIRE ET SOCIAL

ENSEMBLE PARTAGEONS DU BIEN-ÊTRE

La crise sanitaire a accentué le phénomène d'isolement pour les familles et aujourd'hui il y a un vrai besoin d'être ensemble et en relation.

Les services enfance jeunesse et le CCAS vont prochainement proposer un projet d'actions solidaire et social **« ensemble partageons du bien-être »** permettant de tisser du lien entre les parents, enfants, adolescents, grands-parents mais aussi avec les acteurs de notre territoire. **Un projet qui débutera en avril 2021 pour se terminer début d'année 2022.**

Tout un programme proposant plusieurs types d'ateliers gratuits et sur inscriptions, pour tous les publics : sensibilisation à la réflexologie, sophrologie, méditation, atelier du rire, découverte de la relaxation, la communication non violente, et plus encore à venir découvrir.

Un programme trimestriel pour les mois d'avril, mai et juin va sortir très bientôt. **N'hésitez pas à consulter le Facebook de la mairie ou notre site internet.**

PÂQUES

CHASSE AUX OEUFS

La délicieuse odeur de chocolat approche et la traditionnelle **« chasse aux œufs »** organisée pour les enfants heulinois de moins de 11 ans au Montru **devrait avoir lieu le SAMEDI 27 MARS en 3 départs : 10h / 10h45 / 11h30.**
Le contexte sanitaire lié à la pandémie et les directives gouvernementales à venir vont certainement nous contraindre d'annuler cet évènement mais dans ce cas plusieurs chasses aux œufs seront proposées sur les temps du midi dans les 3 écoles, sur les temps d'accueil périscolaire et de loisirs mais aussi au multi accueil.
Nous ne manquerons pas de vous tenir informé.

Contact : service enfance jeunesse
ccordi@mairie-lachapelleheulin.fr

PÂQUES

COMMUNIQUER PAR LE DESSIN

La commission Communication organise **un concours de dessins sur la thématique de Pâques.**
Tu as jusqu'au 22 mars 2021 pour déposer tes dessins à l'accueil de La Mairie. Tes prénom, nom, âge et numéro de téléphone doivent être inscrits au dos du dessin.

La sélection des 3 « meilleurs » dessins, un par catégorie d'âge (3-5 ans, 6-8 ans, 9-10 ans), se fera par le Conseil Municipal des Enfants.
Les 3 gagnants se verront offrir une surprise en chocolat et seront publiés sur Facebook et le site internet de la mairie.
Un lot de consolation sera distribué à tous les enfants ayant fait un dessin.

La remise des lots se fera le samedi 3 avril 2021 par petit groupe. **Tous les dessins seront exposés sur le mois d'avril 2021 en Mairie**. L'occasion pour chacun d'admirer le talent de nos plus jeunes.

L'Esperanto

Pour éviter des pertes trop importantes et soutenir une économie fragile, organise un

Vide Frigo et Réserve

Boissons sans alcool et Bières bouteilles

Remise de 30 % à 50 %
sur le prix de vente habituel

Samedi 6 Mars de 14h à 18h
Dans la limite du stock disponible

Ces boissons arrivent ou ont passé leur DLUO (Date Limte de Consommation Optimale) mais restent néanmoins consommables sans risque

sèvre&loire news
la lettre d'infos mensuelle de la Communauté de communes Sèvre & Loire

On se sent revivre grâce à vous ! Merci !

les nageurs de la Piscine

mars 2021

PISCINE DIVAQUATIC

LE BUZZ POUR DIVAQUATIC

ONDES POSITIVES, JOIE DE VIVRE & AFFLUENCE, ONT ÉTÉ LES MAÎTRES MOTS DE LA SEMAINE DE RÉOUVERTURE

1ER FÉVRIER, LA RÉOUVERTURE DU BASSIN EXTÉRIEUR DE LA PISCINE DIVAQUATIC, SITUÉ AU LOROUX-BOTTEREAU, RENCONTRE UN ÉNORME SUCCÈS ! POURQUOI ?

Mi-janvier, alors que l'ambiance était plutôt morose dans le contexte que nous traversons, temps gris et rumeur de reconfinement sous-jacents... La Communauté de communes Sèvre & Loire s'était lancée un pari un peu fou de réouvrir le bassin extérieur, en plein hiver ! Habituellement ouvert en avril, le bassin aquatique offre une belle opportunité de faire des longueurs sur 25 mètres, dans une eau chauffée à 28° - de quoi attirer des nageurs avertis et les sportifs en manque d'activités physiques...

Chiffres clés

- 800 nageurs pour la première semaine d'ouverture
- Une cinquantaine de piscines sont ouvertes actuellement en France sur 4000, dans le contexte sanitaire actuel
- 60 % des nageurs sont venus de Nantes, Rezé, Carquefou, Clisson, Cholet, Cordemais, St-Nazaire. Des usagers qui reviendront plus tard
- 40 % des nageurs viennent de la CCSL
- 75 % ont connu la réouverture grâce à la diffusion du reportage sur France Inter
- 25 % par les Réseaux sociaux, le Facebook de la piscine et de la communauté de communes et la presse locale et le site piscine de la CCSL
- Avant la réouverture du 4 novembre 2020 au 16 janvier 2021 : Divaquatic a accueilli les scolaires,
  13 classes du primaire, soit 325 primaires accueillis &
  4 collèges accueillis

UN SUCCÈS AU-DELÀ DE NOS ESPÉRANCES !

L'objectif fixé était d'atteindre environ 500 nageurs par semaine. Grâce au buzz dans la presse et sur les réseaux sociaux, 800 nageurs sont venus profiter du bassin en une semaine, pari gagné et petite fierté pour les équipes. Les remerciements de bonheur ont afflué durant la semaine d'ouverture. ***"C'est grâce aux élus et aux équipes qui ont accepté de réouvrir malgré les contraintes", se targuaient de gratitude les nageurs.***

800 nageurs enchantés en une semaine !

POURQUOI UNE TELLE MÉDIATISATION ?

En moins d'une semaine, la presse s'est emparée du petit rayon de soleil qui a illuminé les cœurs, ces derniers jours : l'accès au bassin aquatique de la piscine Sèvre & Loire.

La presse avait bien compris qu'un phénomène était en train de se passer, dans le contexte sanitaire actuel - arrêt d'activités physiques, depuis plusieurs mois, coupure de liens sociaux... C'est sûr, l'information intéresserait bon nombre de sportifs qu'ils soient dans un rayon proche ou éloignés... De Carquefou à Nantes, ou bien de Cholet... 60 % des nageurs résident hors territoire, 40 % de nos 11 communes du territoire. Comment les nageurs ont-ils eu l'information qui datait seulement du 29 janvier ? Prioritairement, grâce à France Inter et à la multiplicité des médias France Bleu Loire-Océan, l'Hebdo Sèvre & Maine, Ouest France, Télé-Nantes, par la communication de la piscine, de la CCSL et aussi par le bouche à oreille entre associations sportives... La piscine a fait des vagues et a inondé de bonheur les pratiquants de natation.

Retrouvez-ici les liens pour [re]voir les reportages.

HORAIRES D'OUVERTURE - VACANCES SCOLAIRES

- du lundi au vendredi : 11h – 17h
- le samedi et dimanche : 8h30 – 12h30

Le bassin intérieur fermé | Pas de cours en intérieur.

ACCUEIL DU PUBLIC PRIORITAIRE SUR LE BASSIN INTÉRIEUR

lundi et jeudi : de 12h à 14h

piscine.cc-sevreloire.fr

REJOIGNEZ-NOUS SUR FACEBOOK

en likant la page Facebook de « La Communauté de communes Sèvre & Loire ».

Ne ratez plus rien !

ACTUS, HORAIRES, INFOS, ÉVÉNEMENTS, PHOTOS, VIDÉOS, ÉQUIPEMENTS...

ENFANCE & PARENTALITÉ

MAISON DES ADOLESCENTS

SOUTIEN DES PARENTS ET ADOS

UN ACTEUR DISPONIBLE SUR LE TERRITOIRE POUR SOUTENIR LES ADOS ET LEURS PARENTS EN RECHERCHE DE SOLUTIONS OU D'ACCOMPAGNEMENT

Ado, vous vous posez des questions ? Vous souhaitez échanger sur vos problèmes, trouver un espace anonyme, gratuit et confidentiel ? Votre jeune se sent isolé en raison du contexte sanitaire que nous vivons... Parents d'ados, vous rencontrez des difficultés pour communiquer avec votre enfant ?

La Maison des Adolescents ou MDA accueille et renseigne parents et adolescents de 11 à 21 ans de la Communauté de communes Sèvre & Loire. Cet espace confidentiel, anonyme et gratuit permet à votre adolescent d'y venir seul ou accompagné d'un parent ou d'un copain.

Située à Aigrefeuille-sur-Maine, **la MDA propose aussi des rendez-vous au Loroux-Bottereau,** les vendredis après-midi à l'Espace Départemental des Solidarités (anciennement le Centre Médico-Social). Contactez le 02 28 21 44 40 pour fixer un RDV ou venez directement à la MDA à Aigrefeuille-sur-Maine.
Renseignements : MDA / 02 28 21 44 40 / www.mda44.fr

enfance.cc-sevreloire.fr

INSTITUTION

RETOUR SUR... LE CONSEIL COMMUNAUTAIRE DU 27 JANVIER 2021

ZAC DU PLESSIS ET NOUVEAU PROJET
La CC Sèvre & Loire met fin à la collaboration avec Goodman pour favoriser l'implantation d'entreprises plus locales dans la Zone d'Activités du Plessis. Celle-ci va poursuivre son développement de manière plus raisonnée, en prenant en compte les valeurs auxquelles les élus sont attachés "davantage tournées vers l'environnement, le bien-être local et l'écosystème local qui sont nos enjeux d'aujourd'hui !"

LE MARCHÉ DE TRAVAUX DE LA PISCINE DIVAQUATIC EST RELANCÉ MI-FÉVRIER
Les entreprises intéressées (VRD, Menuiseries, charpente, plomberie, peinture, carrelage...) peuvent répondre à l'appel d'offres dans la rubrique Collaborer / Travaillons ensemble du site institutionnel ou en cliquant ici "Nos marchés publics en cours"

- 16 avril 2021 : date limite de réponse
- septembre 2021 : démarrage des travaux
- 17 mois : durée des travaux
- septembre 2021 à fin décembre 2021 : pas de fermeture au public. Les travaux n'auront pas d'impact sur le fonctionnement de la piscine.
- janvier 2022 à janvier 2023 : fermeture de l'équipement, pour travaux, pendant près d'un an

En incluant tous les travaux, bassin nordique compris, **le montant global de l'opération s'élève à 3,8 millions d'euros.** S'y ajoutent les frais liés aux études, à la maîtrise d'ouvrage et aux autres honoraires pour un montant total de 4,48 millions d'euros. Une demande de subventions par la CCSL a été réalisée, auprès des fonds européens de 50 000 €, de la Région, 436 000 € et une Dotation d'équipement des territoires ruraux 2021, de 630 000 €.

Pour en savoir + : **https://interco.cc-sevreloire.fr/collaborer/travaillons-ensemble-marche-achat-public/**

BRÈVES

RÉNO ÉNERGÉTIQUE

DES AIDES POUR AMÉLIORER L'HABITAT : LE FACTEUR VA PEUT-ÊTRE FRAPPER À VOTRE PORTE

La Communauté de communes Sèvre & Loire, La Poste et SOLIHA se sont associées pour vous aider à améliorer votre habitat. Si vous êtes propriétaire d'une maison individuelle, ciblé par le programme DEPAR, vous allez recevoir la visite d'un facteur pour vous faire connaître le dispositif d'accompagnement et vérifier les conditions d'éligibilité de votre foyer. Notre partenaire Soliha poursuivra l'accompagnement des ménages si besoin, dans le cadre d'un projet de rénovation. Solhia : 02 40 44 99 44

En savoir plus sur urbanisme.cc-sevreloire.fr

RDV DE L'EMPLOI

DE MARS À DÉCEMBRE 2021

Le programme sur lentrainante.cc-sevreloire.fr

Les images du mois

FOUR À CHAUX - PORT DU MONTRU

EFFACEMENT DES RÉSEAUX
RUE DU VIGNOBLE

SUR LA ROUTE DE MONTRU

MARAIS DE GOULAINE

PLANTATION DE HAIES

UN MATIN D'HIVER HEULINOIS

DES ENFANTS ET DES ARBRES

La Chapelle Heulin

Terre de vignes et de marais

RENDEZ-VOUS LE MOIS PROCHAIN...